南華日報

本報創刊於民國十九年二月

第三五零五號

今日出紙二大張

零售每份二仙

集孫中山先生字

SOUTH CHINA DAILY NEWS
63, Connaught Rd., C. Hong Kong
Cable Address "SWENONIS" or 5478
Radio Address "SWENONIS" or 9850
TFL {Editorial Dept. 32925 / Business Dept. 25612} P. O. 369

督印人鄺修湛

館址　干諾道中六十三號
電話　編輯部三式九二五　營業部二五六一二式
電報掛號　有線電五四七八　無線電九八五零
郵局信箱　三六九號
定報價目（均港幣計）
本港　每月四毫　全年四元
中國內地　每月壹元　全年壹拾一元式
外國各埠　每月一元九毫　全年式十二元
（郵費在內）（報費先惠）
廣告價目表請向營業部索取

香港干諾道中六十三號中國圖書印刷公司承印
香港政府特准掛號認爲新聞紙類第一三六六號

日米內閣昨總辭職
近衛即奉命組織新閣
促進強有力新體制早日成立

（本報十六日東京電）日政府十六日臨時內閣會議決定總辭職、首相已向日皇遞辭表、預料十七日可降繼任內閣之命于近衛、

（同盟社十六日東京電）政界靈通方面消息、鑒於近日各方面盛行情形、米內內閣辭職後、天皇將命近衛公爵組織新內閣、近衛公爲前任樞密院議長、近日新體制運動之主腦、

（同盟社十六日東京電）內閣舉行非常會議決定總辭職後、米內首相卽離開東京官邸、於今日下午五時十七分乘汽車往避暑離宮、

（米內首相在離宮覲見天皇後、卽向御座面遞總辭呈、並詳細報告引起辭職之環境情形、

聞此次政府之決議辭職、其最近原因乃由陸相畑俊六在今晨內閣定例會議之前、先與首相舉行重要之會談、

當會見時、陸相告知首相、謂軍部鑒於日本國內外當前環境、認爲成立一內部完全團結之政體、實爲非常緊要、政府須能充分發展國防、加強政府統制經濟之組織、並刷新外交政策、以便建設東亞新秩序

陸相復謂爲達到此種目的起見、必需設立新政治體制、然後可有執行國策之新政治力量、

畑俊六於是解釋軍部對於新政治體制之實在態度及其個人對於此事之見解、

最後陸相謂設立新政制事實上不容再緩、現在必需實行刷新政治狀況、

畑俊六當場向首相提出辭職、

米內首相決定進行其原定政策、遂請畑俊六推薦新陸相、

陸相今午再與首相第二次會談、告知首相謂軍部三首腦會議及軍事參議院會議之結果、軍部堅持新政治體制須從速實現、

米內首相於今午四時卅分召開內閣非常會議、向閣員報告其與陸相會談之結果、使各人明瞭其決定辭職、乃欲使強有力之新體制得早日成立、

（合衆社十六日東京電）日皇已命令米內暫時維持現政府以待後命・米內由葉山返京之後・乃召集內閣會議報告日皇之命令・日皇及后將於明日下午五時返回京・日皇原定本星期四往檢閱艦隊・今已打銷・近衛文麿今日下午八時半・由其別墅乘汽車回京・

（同盟社十六日東京電）米內內閣今午舉行非常會議後・已決定全體辭職・米內首相卽將前往避暑行宮向天皇面遞辭呈・

（同盟社十六日東京電）內閣秘書長爲米內內閣決定總辭職事・今日下午五時三十分發表公報如下・

「本內閣自成立後・曾盡力聯合一致辦理國政・但陸相鑑於近日政治情形・已呈請辭職・因此米內首相今日決定全體向天皇呈請辭職・

日閣辭職
英日談判毫無影響
仍將繼續進行

（合衆社十六日倫敦電）據聞當局之觀察・米內內閣辭職・英日談判・仍將繼續進行・日外相有田當開始與英大使談判時・亦曾預料到米內內閣難以久持・故英日談判可望不致受何障碍・

日財界對新閣觀察
統制經濟將見進步

（同盟社十六日東京電）財政金融界表示・相信米內內閣辭職對於經濟界不致立卽發生動力影響・彼等指出金融界已洞悉此次政局有變化之可能・故將不致發生嚴重紊亂狀態・同時商人亦明瞭統制經濟之制度將有改進・但不致發生激烈之變化・金融界對新政治體制之發展・與新政府之金融・經濟界政策・當然極爲注意・彼等現準備增強戰時經濟之統制・並預測將來統制經濟將有顯著之進步・

調整中日新關係
開第四次會議
繼續審議國交調整基本事項

（本報十六日南京電）七月十五日下午二時・宣傳部外交部共同發表如下・調整中日新關係第三次會議後・兩國交涉委員會陸續非正式會談・坦白交換意見・七月十五日上午九時・開第四次會議・繼續審議關於中日國交調整基本事項・至同日上午十一時半始散・

日飛機
又襲重慶
引起近郊大火

（合衆社十六日重慶電）日飛機不來襲重慶已有五天・今日又有一百架機來轟炸近郊區域引起火災・今日天氣炎熱・寒暑表升至一百零五度・

西藏南部
地震水災
損失頗大　在救濟中

（路透社十五日沉拉電）上星期三西藏南部之藏布河流域發生地震・又有水災・居民溺斃者約有二百名・又亞東之南有若干個村落被水衝毀・由亞東至印度之電綫已破壞六里長・當地政府已派救護員・前往救濟・在江孜之英商務代表局・亦派一醫藥衛生官前往協助救濟・

第十三次中央紀念週
汪主席領導並致訓
到執監委陳公博等五千餘人

（本報十六日南京電）中央黨部十五日晨九時・在秘書廳大禮堂舉行第十三次紀念週・到執監委員陳公博・林柏生・丁默邨・曾醒等暨各院部會中央黨部工作人員五千餘人・由汪主席親自領導・並致訓詞・十時始散・

交戰國軍撤離上海
意軍首先接納要求
定日內經南京乘車開赴天津

（哈瓦斯社十六日上海電）據可靠消息・上海意大利水兵依照上海市長傅筱庵請交戰國軍隊撤離上海之要求・已決定撤退・將於日間經南京乘津浦路車前往天津・

王揖唐昨抵京
日內謁汪主席
對華北政務有所請示

（本報十六日南京電）王揖唐十六日清晨六時・由北京乘機南飛・于十一時四十分抵京・往歡迎者有江代考試院長等五十餘人・王日內謁汪主席述職・對華北政務・並有所請示・

已就捕之滬租界內危害份子
馬元放五犯解京
在滬數度審訊各犯頗見悔悟

（本報十六日南京電）國府通緝滬租界內危害份子後・警政部政治警署已將馬元放・掌牧民・崔步武・石順淵・周孝伯五名逮獲・數度審訊・各犯態度頗見悔悟・政署已將五人於十五日解京・

滬阿樂滿等七外人危害民國
國府限期驅逐出境
訓令滬市長迅卽進行交涉

（本報十六日上海電）事變後、居留上海租界內之外籍人士、以領事裁判權爲護身符、公然從事破壞國民政府之言論行動、甚至與國民政府所通緝之叛徒勾結造謠、以期危害民國、顚覆政府、證據確鑿、罪無可逭、非惟蔑視條約、實爲國法所不容、國民政府行政院汪院長特於本月十四日訓令滬傅市長、直接向各國駐滬關係當局、嚴重交涉、對參加此項陰謀叛亂之重要份子阿樂滿、鮑惠爾、史帶等、限期驅逐出境、以遏亂萌、茲將該電錄下、上海市政府傅市長覽、我國受不平等條約之束縛、予居留中國境內之外國人以領事裁判權、損害國權、莫此爲甚、比年以來、國民政府力謀改革、各國亦具有同情、惟在領事裁判權未廢止以前、居留中國境內之外國人、無論其爲在租界、在內地、祇能於條約所賦予之範圍內、享受利益、絕不能溢出範圍之外、爲種種不法行爲、至於以外國人身份、而參加顚覆國民政府之陰謀、並公然爲破壞國民政府之言論行動、甚至與國民政府所通緝之叛徒、串同一氣、爲之袒護、與之共事、日夜造謠生事、以期危害民國、顚覆國民政府、則不特蔑視條約、且爲中國法律之所不容、查有以哥倫比亞出牌公司名義支持申報之阿樂滿、（N. F. ALLMANN）習於宣傳共產思想之密勒氏評論報主筆鮑惠爾、（J. B. POWELL）支持大美報及大美晚報之史帶、（C. V. STARR）身兼大美報及大美晚報編輯之高爾、（RANDALL GOULD）大英夜報發行人兼編輯斐士、（SANDERR PATER）華美晚報發行人密爾士、（HAL P. MILLS）及常作廣播宣傳、公然反抗中國政府之奧爾收脫、（CARROLL ALCOTT）等、俱爲實際上參加此項陰謀叛亂之重要份子、對於此等份子、着該市長迅卽與各國駐滬關係當局交涉、嚴定期限、勒令出境、以遏亂萌、仍將辦理情形具報、此令、行政院長汪兆銘、寒、

社論
希望與現實

本月十四日，本報社論於剖析遠東的現局之後，得到一個結論：「英日妥協之後，美國對於遠東更不能有所作爲，其結果將不能不採取妥協的方策」，由此結論，我們的斷定是「這於遠東的局勢是有利的，至少可以得到若干時候的寧靜」。這是從現實中所得到的結論與判斷，然而這種現實的結論却使國民日報跳起來，破口亂罵，據他們所說，「站在中國人的立場上，總希望英日不要妥協（照原文），總歡迎美國在遠東有所作爲」。謾罵我們是一向恕不理會的，因爲一個宣傳工作者的職責與任務究與三家村的潑婦有別，一個報界記者對社會的責任是忠實地正確地對讀者報道，並且嚴正地指陳現局的趨勢，如果要以造謠中傷誣衊謾罵爲能事，我們是不敢掠美的。然而國民日報說是「站在中國人的立場上」，則我們殊不能默爾而息，因爲中國是愛好和平的民族，並非以「希望」別人不妥協甚至衝突爲立場，中國現在與將來所需要的是在一個和平環境中求達到國民革命之目的，而不是要掀起遠東的爭奪戰使中國進退失據。國民日報這樣說，殊有強奸中國立場的嫌疑，我們於此，不能不再予以訓誨。

第一，宣傳工作與市儈賣藥畢竟不同，後者可以用巧妙的詞句把假藥說成一切都「於我有利」，使聽衆迷惘惘地掏出腰包以滿足他的「希望」，宣傳工作是要根據現實的。英日是否在妥協呢？美國在遠東是否有所作爲呢？這不是「希望」所能解答的。鹿是鹿，馬是馬，我們決不能強鹿爲馬，從而「希望」鹿終有一天變成馬。實現是最嚴肅的，以「希望」代替了現實只是自欺欺人。抗戰之所以弄到這般田地，就是因爲他們只知道「總希望」之故。

第二，卽使退一步來說，國民日報的「希望」與他們一輩子過去所說的並不相符。蔣介石在每一次國際情勢發生變化的時候，不是一定拿出「有利於我」，「自力更生」那一套出來麼？何以現在又「無希望」英美」出來「削弱日本的侵略勢力」？如果以前他們所說是真的，則過去所說是欺人。國民日報現在所說是虛僞，如果現在所說是真的，則國民日報於此，其將何以自解？而且與他們一路的大公報不是常常誇大的說「我們本身已堅強，已把握了遠東的命運」，何以英日妥協，就會「讓中國陷於孤立而聽受日閥的宰割」？這樣看來，真是「嗚呼，這是什麼話」了。

第三，我們姑且把問題歸結到所謂「日本的侵略勢力」上去。就中日問題來說，日本之是否侵略，其關鍵只在日本肯不肯和平，與有沒有和平的誠意。這次中日和平，發動於近衛聲明，是日本首先提出的。至於有沒有誠意，則中日調整邦交會議，正在進行中，將有事實爲之佐證。如果說要日本撤退纔算有誠意，

却正要「愈吸愈緊」，唯恐其速去。一方面日本要和，一方面唯恐其去，却偏說日本是侵略，非抗戰不可，試問抗戰之目的何在？歷史上所謂「引敵自重」，毋乃類是？就中國以外的領域來說，各地都有其固有的主權，日本並沒有加以侵犯。如果像國民日報及其之流之類所說，日本强盛，就是「侵略」，則美國不是一個遠東的國家，何以又要「歡迎」她到遠東「有所作爲」？假令美國真如他們的「希望」，美國是否也是侵略？

現實是嚴肅的，我們詳述時事，不能離開了現實而只憑「希望」，尤不能只講嘴硬，輸了理不輸氣，輸氣不輸嘴。光是「希望」

希望遠東局勢重趨安定
英促進恢復中日和平
英首相今表示遠東時局意見
結束戰爭日方提案已送英國

（合衆社十五日倫敦電）據英當局傳出消息・英政府向日方提議限制滇緬路運輸係有一重要之附帶條件者・即係日本政府必須在此三個月內接納一較廣泛之解決辦法・使中日兩國能在平等條件之下成立和平條件・英政府又聲明經過此三個月期限之後・英國仍保留其　之權・重慶方面則謂英國迫與日本開和平談判・但英當局則解釋謂無論任何和平解決方式・如不得重慶東京兩方之同時接納者・英國不能認爲滿意・英首相邱吉爾・擬於本星期二向衆議院發表英政府對於中日和平談判之意見・又據英當局稱・日本對於解決中日戰爭之提案・已送交英國・在英國方面現時不願提出中日和平之方案・除非中日兩方表示願意討論和平解決耳・但英國現時尙未接得「中國」或日本表示願意談判・

英對美通告
限制滇緬路運輸
美政府不加反對
對英抱同情態度

（合衆社十五日倫敦電）據此間權威方面消息・英政府已將限制滇緬路運輸之提議・通告于美政府・美政府無何反對・又據英當局宣稱美政府已承認接得英政府之對於滇緬路問題通告・幷得美政府之意見答覆於英政府・其內容未宣佈・查美國運往中國之軍火多數係由滇緬路輸入中國者・美國與中國通商之路線除滇緬路外・無其他途徑・但美政府對于英政府之提議限制該路運輸未表示反對・

（路透社十六日華盛頓電）美國國務部業已得知「中國政府」向英國政府提出强硬抗議滇緬路之封閉三個月事・但美政府現時暫取旁觀態度・英國自身有其困難・故引起美國人之同情・英政府對遠東問題之處置步驟・隨時報告於美政府・美當局現尙無何表示・美政府尙未表示願改變其對遠東政策以協助遠東和平運動之進行・英國處在歐洲國難局面之時期・不欲與日本作嚴重之磨擦此顯然得美國人之同情者・國務卿及其他官吏尙不願有所評論・但在美政府之意見・則以爲在和平談判中最重要之條件・係日本尊重中國之政治獨立及自由・同時日本方面料必願早日結束戰爭・但彼若不獲得在華之特殊地位・則彼亦未必肯結束戰爭也・

（路透社十六日倫敦電）根據英日雙方談判之條件・英國已願將滇緬公路封鎖三個月・其條件係在此期限內日本必須與中國商訂光榮之和平・此項消息係今晨在倫敦探得者・

（路透社十六日東京電）據此間消息謂倫敦及華盛頓兩方面所傳英國已願封鎖滇緬路三個月・在此期內・日本須與中國談判榮譽之和平條件・但此間尙未能證實此報告・路透社之東京分社頃據權威方面稱協定已成立之消息・現時發表尙屬過早・朝日新聞報則謂英大使格萊琪昨日要求日外相有田再假以數日之時間然後將協定內容宣佈・因格萊琪必須將昨日談判之結果・報告於倫敦政府・故預料本星期四或星期五可正式宣布云・

（路透社十六日倫敦電）泰晤士報之外交消息・英大使格萊琪奉英政府之命令向日政府提議限制滇緬路運輸若干種貨物以三個月爲期・俾中日兩方可以乘時謀解決較廣泛之遠東問題・英政府前曾屢次聲明願協助中日兩方解決遠東時局・但解決之方式必須以平等爲基礎・而又可使雙方接受之・

（路透社十五日華盛頓電）國務卿赫爾氏今日對記者發表談話云・美國今仍繼續推行其獨立之政策以對付遠東時局云・赫爾氏之言係對於英國調解中日戰爭之消息而發者・又當赫爾氏接見記者曾接見英大使勞司安・其是否係討論遠東時局則尙未知・

（路透社十五日華盛頓電）星洲護督鍾士發表廣播演說謂英國現正致力調解中日戰爭・華盛頓官方中人尙未有何評論・

（合衆社十六日倫敦電）現在各方正靜候首相向衆議院解釋英政府之對遠東政策・

（路透社十六日倫敦電）英國廣播公司消息・據報紙所發表之報告・謂英國提議封鎖滇緬路三個月・俾中日兩方在此時期內商訂榮譽和平之各條件・此項報告未免太簡單・其實英國希望在此三個月內能解決若干項遠東問題，包括一般性質之英日關係問題・及特殊性質之滇緬公路問題・英國又將乘此機會以探究中日兩國談判榮譽和平之可能性・

（同盟社十五日倫敦電）星洲代督瓊斯・十四日廣播謂『英政府正在進行東亞安定工作』倫敦政界及言論界・皆甚關心・十五日各報均登載瓊斯播講內容・官方則表示全無所聞之態度・絕不發表意見・據消息靈道人士言『英政府因歐戰之進展・已漸有不得不認日本在東亞安定勢力之趨向・而甚希望中日事變從速結束・早日消除日英間之緊張狀態』云・

英日會談滇緬路問題
細目協定意見一致
解決經過今明發表

（同盟社十五日東京電）禁止經緬甸物資運輸問題・有田與克萊琪十二日之會談・即已成立原則的諒解・克萊琪大使又于十五日訪晤有田外相・會談約達三小時・有田宣稱・「等質詢日方意見・然後協議雙方發表解決經過之文字句語・意見已獲一致」・又關於事件解決之共同聲明・預定十五日發表・嗣因克萊琪大使有向英政府請訓之必要・故展緩兩三日・料十七八日當可發表云・又據外務省情報部長宣稱・『駐日英大使克萊琪・十五日上午十一時訪晤有田外相・就七月十二日會談結果・繼續談判禁絕經緬援渝物資問題・已有顯著之進步・英大使於下午二時始告辭・料在兩三日後・雙方當將解決經過正式發表云・

郭泰祺對英外次
隱約吐露
欲和意圖

（合衆社十六日倫敦電）據今夜得一可靠消息・謂郭泰祺除向英外部提出抗議外・又向英外次官舉拉氏力勸英國重申其擁護九國公約之決心郭氏又向舉拉氏稱中國願探究中日和平之可能性・且更歡迎光榮之和平・但渠相信中日和解所能希望獲得之良好結果・無殊於英德兩國講和・是以中國現時不願與日本談判和平・等於英國之不願與德國談判和平・其後郭氏之代言人對美記者稱・中國寧願接納美國之調解・而不願接納英國之調解・或最低限度可以接納英美兩國之共同調解・縱使外國之物質供給完全停頓・中國亦可以再繼續打一年・

但英國之限制滇緬路運輸可使英國在政治上及精神上受嚴重打擊・現在有一千五百噸之醫藥材料正在臘戍候運輸工具運入中國・但因汽油缺乏・以致汽車運輸停頓・查向來汽油係經滇緬路運入中國內地者・而且中國有五個省份發生瘴氣傳染病・有四千萬之生命受其威脅・若謂此雨水季期內滇緬路不能運輸・但上年雨水季滇緬路何不嘗通者・

英政治家
巴特烈著論
贊成對日讓步
官方認定讓步政策爲高明
美政府亦能諒解

（路透社十六日倫敦電）英國政論家巴特烈・今日在新聞紀事報評論英日談判並舉出下列之理由以贊成英國對日讓步(一)英國現在北海及地中海與軸心國家戰・若同時在太平洋引起戰爭則英國之地位甚爲危險・倘英國負責任太多而失敗者・則對於中國亦不利・(二)封鎖滇緬路祇限三個月期・希望在此時期內中日兩方能著手談判和平解決辦法・(三)德國甚希望英國捲入遠東之糾紛漩渦・此爲吾人避免與日本磨擦之最大理由・(四)倘不獲中國之同意・則任何解決辦法不能圓滿・日本之欲利用歐洲多事之機會・向英國壓迫・此爲一般人所承認者・但吾人對日讓步之後・日本是否續有更廣泛之要求・此一點各方面觀察不同・據英官方之意見・則謂讓步之政策係高明・但有等人則尙不忘及英國對德意兩國所施用之安撫政策及從前對日本讓步結果・適得其反・今若再安撫日本・其有無成效至爲可疑・美國非政界之評論則斷然反對英國此舉・而事實上美國之軍用品尙源源運入日本・美國國務部對遠東施行何種政策・英國亦將追隨之・美國官方之態度則頗諒解英國之論據・所可異者・英政府尙不將英國對滇緬路問題談判之困難情形告諸蘇聯政府・查蘇聯之貨物運經滇緬路者甚多・英大使吉利浦斯赴莫斯科之任務成績良好・而邱吉爾最近與蘇大使梅士琪會談已使英蘇關係有改善・此種情形顯已引起德國之焦慮・但司英國外交政策者・不將滇緬路問題之談判通告於蘇聯・其綱係認爲此舉不値得致慮・其實英政府爲對蘇聯表示友誼起見・此舉實應做者云・

主持渝德使館
祇一書記

（合衆社十五日重慶電）外間謠傳德大使陶德曼已抵重慶・但中德兩方人士俱否認此說・查此項謠言已傳出六個星期之久・查現在駐重慶之德大使館只有一書記主持館務・德代辦畢特氏離重慶已兩月・

造謠諸亂之
滬申報被炸
受傷者二十人

（合衆社十六日上海電）今晨有人向申報館投擲手溜彈四枚・其中有兩枚在街上爆發・共計受傷者二十人・其中十二名已於今晨十一時裹傷後則出醫院・

（路透社十六日上海電）今晨上海申報報館被人投擲一炸彈・幸無傷害人命・料有一人被拘獲・此案發生後・巡捕房派出武裝巡捕一隊馳到與槍手作巷戰・現在報館有大隊巡捕圍守・

（路透社十六日上海電）今晨有人向申報館投一手溜彈・有十人受傷・其中多係行人・有兩人被捕獲・又受手溜彈轟傷者包括該報之校對員一名・守門人三名・有聽門玻璃數塊被轟毀・

（哈瓦斯社十六日上海電）今晨申報館被人投炸彈入館內・職員二人受重傷・並傷過路人數名・

荷屬東印
軍備擴充預算
幾及二萬萬盾

（合衆社十六日萬隆電）荷屬東印度・本屆財政年度軍備擴充預算案・共一萬萬七千萬盾・其中有七千二百萬盾・係撥作空軍軍費・荷屬東印度政府從前向美國所定購之一批追逐機今已運到・又荷屬東印度之尋常行政預算案・共四萬萬盾・其中教育費有相當增加・又預算的欵以協助日僑遷居於外島・

津市黨部書記長于智聲
被暴徒行刺殉職
汪主席飭華北軍警嚴緝兇手
撥治喪費二千元並從優撫卹

（本報十六日南京電）六月廿六日津市黨部書記長于智聲・有四暴徒假調查戶口爲名・闖入于寓・開槍擊于・當場殉國・汪主席接訊・痛惜之餘・異常憤激・已飭華北軍警嚴緝兇手・撥二千元爲治喪費・幷從優撫卹・以慰英靈・

日海軍部隊
開始封鎖杭州灣
截斷重慶補給路綫
外輪停止航行寧波

（哈瓦斯社十六日上海電）今晨日本駐華海軍艦隊司令部宣稱・日本海軍包括戰艦及飛機今日清晨已在杭州灣開始軍事動作・

（同盟社十六日上海電）日艦隊報道部發表・「日艦艇陸戰隊及空軍・十六日拂曉・向杭州灣方面開始軍事行動」云・

（同盟社十五日上海電）日海軍在閩浙海岸作戰之目的・係欲截斷重慶政權抗戰物資之運輸・現時因西南路綫已遭封鎖・故重慶正在圖由閩浙經浙贛鐵路補給物資・尤其是寧波・溫州・最爲重要地點・蓋寧波溫州之貿易・爲上海內地之連絡要站・比較事變前・實有驚異的發展・如本年三月・寧波之出口・僅次于上海・總額達一千六百六十三萬元・此外・山都澳・福州等・亦甚發展・武器軍需品之輸送・必有相當數字・現時日海空聯合・期必截斷重慶此補給路綫云・

（同盟社十五日上海電）日軍封鎖閩浙沿岸之聲明・十五日下午・由江海關通告各國輪船公司・因此原定即夜由滬開赴寧波之葡萄牙船亞柏馬利亞號・瑞泰號・均臨時停航・又高發號・江定號・常德號各船・原定十六日開行・亦均取消・現時寧波上海間之交通・已完全斷絕云・

（路透社十六日上海電）今晨有一日艦隊已開始在杭州灣・有軍事動作・或者係欲封鎖寧波・日當局昨日已向第三國發出警告・

（合衆社十五日上海電）關于日本海軍當局之勸告英國輪船勿出入溫州寧波福州三都等口岸事・英大使館今日發表聲明如下・「日當局之預告期限太促・倘日軍對上述之各口岸有軍事行動・而致傷害及英國之輪船者・日當局應負其責・而且在此等區域內之若干個避風港亦在禁用之列・更非英當局所能接受・查現在係颶風季候・商輪遇有颶風必須駛入此等港口避風・倘此等避風港被封閉・而致令英國輪船有損失者・日當局應負其責」

法求英賠償
艦隊損失

（合衆社十六日維士城電）據官方消息・法政府曾照會英政府・謂英法兩國如欲恢復邦交・英國必須賠償法國艦隊所受之損失・

南京舉行
大民會週年紀念禮
到各院部代表二百餘人

（本報十六日南京電）大民會十五日舉行週年紀念典禮・到各院部代表二百餘人・常務理事唐惠民主席致詞後・由社會運動委員會指導委員黃香谷・邊疆委員長羅君强等致訓詞・大民會常務監事夏奇峯致答詞而散・

晉五台山
復興大會
宣部派員北上參觀

（本報十六日南京電）晉五台山復興大會將開幕・宣傳部特派社　懸子・中華日報周雨人・中報陳大凡等五人・沿津浦線北上參觀・幷視察華北各地政情・定十六日首途・

美國民主黨
代表大會開會
羅氏非得全黨一致推舉
則未必願意接納候選權
黨員多主積極援英

（路透社十五日芝加哥電）民主黨代表大會・今日行開會禮・主席開里氏（芝加哥市長）致開會詞謂・吾人誠希望美國・找得一個適當之人・任下屆總統・使白宮能成爲人類之燈塔・吾人必須推舉羅斯福總統・（衆歡呼）・其後該黨執行部主席巴里氏起立・要求在座各位守閧會秩序・其時全場寂寞・只聞廊外有呼聲・謂「吾人要羅斯福總統」・今晨開會之時・羅斯福總統仍在華盛頓・與國務卿赫爾氏共用餐・又今日開會之儀節中・有讀祈禱文者・牧師在場祈禱謂「吾人希望本國永爲世界自由之航行燈」・其後又有一人獨唱一美國國歌・芝加哥市長演說畢・有一上議院議員勞加斯氏演說謂・渠相信此次民主黨代表大會・不特可以副本國人之期望・亦可使全世界愛自由之民族・大爲奮興・使彼等知美國之民主政治繼續維持其統治之力量也云・今晨開會歷四十六分・則宣佈休會・以待星期二上午一時再開會・又當開會前・巴里氏對人談・渠相信此次大會之程序・必係依照通常習慣・倘有一部份代表另推舉他人爲候選總統者・羅斯福總統是否願接納候選權・尙成疑問云・依記者之推測・羅斯福總統之願接納候選權・必係已得該黨一致推舉爲條件・

孟克特氏主張援英

（路透社十五日芝加哥電）美國下議院議長孟克特氏・今日在民主黨代表大會演說謂・侵略者所持之宗旨・專事破壞人類自由之原則者・是以本黨應切實聲明・吾人不能安撫侵略者・英帝國今爲其自身作生死戰・吾人應表同情於彼也・故吾人應在不參戰的條件之下・盡量以物質助之・共和黨人謂・本黨之政策・係欲導美國投入戰爭漩渦・此實係誣詞耳・吾人爲保持本國之自由計・又爲保持本國政治機構之健全計・自應力謀民主與共和兩黨之合作・而不可互相攻訐・本黨自當權以來・所施行之新政・成績斐然・故共和黨代表大會・亦未曾主張取銷之也・關於國防問題・吾人要及早覺悟者・試問挪威・比利時・丹麥・荷蘭等國・未被侵略之前・本國究有多少人能預料到歐洲時局變化到如此嚴重者・當時祇有羅斯福總統洞悉時局之嚴重性耳云・

有等主張尤爲積極

（路透社十五日紐約電）據紐約時報消息・現在齊集於芝加哥之民主黨百分之九十以上・主張在某種範圍內援助英國・有等且主張以美國之海空軍若干個特種部隊・援助英國・又主張以海港之設備供應於英國・又查最近共和黨開代表大會時・共和黨人之主張在不參戰之範圍內・盡力援助英國者約佔全體代表百分之四十五・

反羅勢力亦漸膨脹

（合衆社十六日芝加哥電）擁護推舉羅斯福總統爲下屆候選人者稱・第一次投票總數有一千〇九十四票・其中贊成推舉羅斯福者佔有九百〇四票・又聞有等反對羅斯福者甚活動・其勢力有漲大之可能耳・

駐法美使已抵葡京

（合衆社十六日葡京電）駐巴黎之美大使布立特・現已抵此間・隨即以電話報告於羅斯福總統・彼又定於日內乘飛剪機返抵紐約然後轉返華盛頓謁羅斯福總統・

羅斯福下令
被蘇侵諸國資金暫封存

（路透社十六日華盛頓電）羅斯福總統今日又下令將拉脫維亞・愛沙尼亞及立陶宛在美國所存之資金暫時封存・不得移動・查該三國現時已受蘇聯統治・又查從前羅斯福總統頒行此項政令・僅係適用於被德國征服之國家耳・

羅馬方面消息
德意蘇三外長
將舉行三角會議

（合衆社十五日羅馬電）據此間消息・齊亞諾不久則赴某地・與德外長里賓特羅甫及蘇外長莫洛多夫舉行三角會議・其會議地點或在柏林・或在莫斯科・且傳聞齊亞諾已離羅馬・但當局則否認之・

（合衆社十六日羅馬電）意外相齊亞諾・將於本星期內再往柏林・傳聞德意蘇三國外交領袖將舉行一重要會議・料係討論向英國提議和平之計劃・

日政府各方積極協商
新體制時機成熟
政友會兩派將舉行解黨

（同盟社十六日東京電）日首相米內・十六日上午八時五十分・召見書記長官石渡・舉行新體制運動最後之磋商・一面陸相則于上午九時五十分晉謁首相・傳達軍部意見・幷表明陸相自己之立場・陸軍方面則于下午一時半召開三長官會議二時又開軍事參議官會議・對政府提案・決定最後態度・而陸相則將再謁首相・傳達軍部決議・至此・陸相對于新體制運動之見解・已甚明瞭・故政府之態度・當于十六日決定云・

（同盟社十六日東京電）日陸相　俊六・十六日上午八時・召見陸次阿南・軍務局長武藤等・陳述陸軍決定對新體制運動之意見・陸相並謂・『已于同日閣議前傳達首相・並表明所信』・乃以此爲中心・進行重要協議・

（同盟社十五日東京電）日政府對于新體制運動之態度・甚爲愼重檢討・並定于十六日上午十時開會之定例閣議時・舉行重要協議云

（同盟社十五日東京電）日農相島田・十五日下午四時訪謁米內首相・關于新體制問題・報告政友會方面之情勢・談約半小時・

（同盟社十五日東京電）內相兒玉十五日下午三時訪謁米內首相・以新政治體制運動關係各方面的動向爲中心・舉行要談・

（同盟社十五日東京電）日陸軍次官阿南・十五日下午三時訪晤海軍次官住山・關於新政治體制問題・作重要商討・

（同盟社十五日東京電）日遞相于十五日下午五時四十分會見內閣書記官長石渡・作種種要談・

（同盟社十六日東京電）日本政友會久原派・十五日上午召開會議・協議十六日之解黨事項・一面政友會統一派代表・亦于十五日會議結果・決定十六日舉行解黨儀式云・

（同盟社十六日東京電）日政友會久原派解黨大會十六日下午二時舉行總裁久原及幹事岡田以下各顧問及所屬貴衆兩院議員二百餘人參加・正式宣告解黨・按由明治卅二年伊藤博文公所立黨以來四十年之政友會・（久原派）今乃完全解散・又政友會中島派・亦於同日正午・由金光庸夫氏等所屬議員開會・當即履行解黨的手續云・

爲奧蘭法艦被解決事
英海軍發聲明書
謂法艦隊確有被德利用可能
事前亦已向法艦隊提出交涉

（路透社十五日倫敦電）駐都柏林之法公使館發出一報告解釋謂．法國與德意兩國成立休戰協定之後．英外部或英海軍未嘗徵詢法政府．對於法艦隊將來處置之意見．又謂英政府亦未嘗要求法政府解釋休戰協定中．關於法艦隊之條文．是以駐奧蘭港之法艦隊．當被襲擊時．未嘗有抵抗之準備也云．今英海軍部特發出一聲明書．以反駁之如下．（一）根據休戰協定之條文．法國艦隊要集合於德意兩國管治下之口岸．及解除武裝．但有一部份軍艦若需要巡防海岸及掃滅水雷者．則不在此例內．又其中有等軍艦．要負責保護法國殖民地之權益者．亦不在此例內．此項條文．可以表明德意兩國欲藉口接管法國之全部艦隊以準備將來進攻英國．（二）關於奧蘭港之海戰問題．當時英國派輪携帶英國之建議條件．到奧蘭港時．法軍艦已準備駛出海對抗．其後經一番交涉．歷八小時半之久．相議無結果．英海軍乃開始發砲攻擊之．何得謂法海軍無準備．是日下午．英空軍又被廿一架法機所圍攻擊．（三）關於一艘巡洋艦被水雷撞擊事件．其經過之情事．係本月五日之夜．有一英海軍部代表往見德海軍代表團之領袖．並對此事件表示道歉．其原因係英海軍於本月三日解決奧蘭港法艦隊之後．英海軍當局已通令英國各地之潛航艇．勿再攻擊法艦．不幸當時有一潛艇．未接得此項命令．故該潛艇誤擊沉該法艦耳．又英海軍解決奧蘭港法艦隊之行動．已於本月六日結束．法國之水兵或非武裝人員離開被擊毀之輪船時．英空軍未嘗襲擊之云．

英海軍對意報復
宣佈封鎖意國沿海岸
打擊意國海岸之商業航務

（合衆社十五日倫敦電）英海軍部今日宣佈．英海軍已將意國沿海岸線完全封鎖．意海軍之商業航運．完全受影響云．預料意國將英海軍之大規模圍攻．但英海軍當局未肯詳細解釋．料係準備取報復手段．以對付意海軍之在英國水界攻擊中立國輪船．但據非官方人士之觀察．英海軍發表此項聲明．係準備將來有自由行動．而不再通告．例如在意國水界敷設水雷．或肅清意國沿海岸之敵船艦．意國各口岸．易受英海軍襲擊．確無可否認者．英海軍部所發表之通告．其中有謂．「意政府最近會聲明一切商船之駛往聯軍口岸者．其在聯軍沿海岸三十英里內航行．如有危險．應自行負責．故英政府今取同樣行動係至公平者」

日駐西公使 呈遞國書

（同盟社十五日馬德里電）駐西班牙日公使橫山正幸．十五日訪晤佛朗哥將軍．呈遞國書．

法國巡艦
逃離哈里法斯港事 加政府反駁德廣播

（哈瓦斯社十六日鄂大瓦電）加拿大國防兼海軍部長發表關於法巡洋艦巴爾登號之宣言．謂據柏林無綫電廣播稱．謂該艦在英海軍當局嚴密監視之下．已安全逃出哈里法斯港．駛往馬知尼克島．但據加拿大國防部所知．該艦在六月廿日已離開哈里法斯港．其時在德法實行休戰之前．故柏林所傳．實屬無稽云．

滬法使館 發表公報
貝當任陸元首事

（哈瓦斯社十六日上海電）此間法公使館發表公報如下．「法政府已正式通告本公使館．由七月十一日起．根據一九四〇年七月十一日憲法條文之規定．貝當上將執行法國元首之職責．本公使館收到此訓令後．已轉知中國政府」．

意國供德 熟練工人
二萬名赴明興

（路透社十五日柏林電）德意兩國之勞工當局曾訂一協定．由意國供給二萬熟練工人於德國．據官方通訊社消息謂．第一批意國工人．約七百名．將於本星期三抵明興．由德當局指令此等工人到各工業區服務．

根治失眠

上海種德堂創製九轉棗仁丹根治新久失眠．每服必愈．愈後精神加倍．益智聰明．血氣日旺．平日門診．每包例收洋二元．今因年老退隱專門賣藥．一盒四包．滬沽大洋四元．港澳暫收港幣六毫．丹成不易．祗派幾家代售．香港先施公司對面．新世界藥行．九龍新世界藥行．保健藥行．澳門捷聲藥行．

美國務院發表 日菲協定延長

（同盟社十五日華盛頓電）日菲貿易協定．本於七月末卽告滿期．十五日美國務院發表謂「該協定已與日本大使館成立諒解．將期間延長一年．」又該協定規定日本在一年內．輸出于菲島之棉製品共四千五百平方碼云．

法國蘭那城 被炸追紀
拾屍骸四千餘具

（合衆社十六日維士城電）據時報記載一段較遲到之消息謂．六月十七日．蘭那城（在法國）被空襲甚劇烈．城內之屍骸已拾檢者．已有四千二百具．全城四分一被炸毀．車站有四列車滿載彈藥者．發生爆炸．鄰近房屋被破壞甚大．德飛機向該城投彈歷兩小時半．

美農部推測 歐洲麥產
今年比往年 減百份之十

（合衆社十六日華盛頓電）據美國農務部之推測．本年內歐洲所產之麥粮．約共有一．三六〇．〇〇〇．〇〇〇斛．此爲過去十年中產量最少者．其比較平時之平均產量少百分之十．

日西原少將與法武官 視察越桂邊境
南治橋僅許受檢查郵件通過

（同盟社十五日河內電）日本派赴越南禁運稽查委員長西原少將．與法武官齊坡．十二日下午八時半．由河內乘火車出發．十三日上午六時半抵距老開二公里半之愛洛菲門．轉乘汽車赴老開．聽取該地市長之詳細報告後．更與佐籐大校等考察中越邊境地形．直至問題之地點「南治橋」．此處警戒極嚴．僅許郵物受嚴重檢查後方得通過．物資輸送．完全停止．又考察直通河內之道路．尚須三年方得完成．十四日晚乘車歸河內云．

抵哈爾濱 小林氏談感想
涉及東亞問題 日訪意使團返國

（同盟社十五日哈爾濱電）日本訪意使節小林．張岡一行十五人．十五日歸抵哈爾濱．小林一三氏談述渡歐感想如次．日企圖打破凡爾賽條約之德國．其要求恢復失地及返還八十六萬萬馬克．亦屬當然．德國若得百萬萬之現金．則政治經濟皆大改觀．當可以造成一歐洲聯邦．惟德必無力顧及非洲．近東等英國勢力圈內．故東洋必將一任日本建設．而日本又當與德國握手以建設新東亞云．

菲總統要求授大權 隨時徵用菲國民勞役
菲歐商務停頓出口貨價低於成本

（路透社十六日岷尼剌電）菲總統奎松致書於菲律濱國民會議．要求給予大權於彼．俾得隨時徵用菲律濱國民之勞役．以應付由於歐戰所造成之嚴重的經濟問題．現在菲律濱與歐洲之商務關係已完全停頓．菲律濱之出口貨價值有時低於成本云．

特稿
中日兩國應當認識之四字（五）

溫宗堯

人心之始無不中．所以變而爲偏．則三事爲之蔽也．本當戰也．慮人毀其多事．望人譽其息事．於是不惜喪權辱國以求和．本不當戰也．慮人毀其長敵．望人譽其愛國．於是不惜孱而爲戎首．且不惜多耗而爲長期．僥倖而勝．亦以千百萬人之膏血．成一二將士之功名．不幸而敗以至於亡．死者雖化爲灰塵．生者雖夷爲奴隸．一二不忠之將士．固巍然衆譽爲英雄．是毀譽之爲蔽也．毀譽或能不顧．然一計夫切身之得失．苟不爲偏裨所擁護．羣衆所推崇．國卽俾存．此身將失所憑藉．「枉道而干百姓之譽」．雖古垂嚴戒．國蹙大殃．而杯中之餘瀝尚存．則且夕之尊榮自在．時時以個人得失爲本位．遂事事以人命財產爲犧牲．是得失之爲蔽也．得失或能不計．然上爲暴主．違之則不免明誅．下爲叛民．忤之則或遭暗殺．誠知世人皆醉．我爲獨醒．而恐一言既出．此身將殞．旁皇輾轉之餘．終先身而後國．是生死之爲蔽也．始立乎中．一蔽焉而游移以失其中．再三蔽焉．乃極其偏．其所贊同者．皆其初心所極反對之事．忠之所以能持其中者．未嘗無毀譽之常情．特念理必決於一戰．我苟殉衆而不言戰．雖免國內一時之毀．將啓國外無窮之辱．又或勢不可以再戰．我苟殉衆而主久戰．雖得無意識之虛名．必且召滅亡之實禍．毀譽之蔽．既權輕重而立覺．更計得失．國苟存者．我之名利．卽因違衆而有所失．我之身家．則賴國存而有可保．國苟亡者．我之身家且不可保．我之虛名悖利．亦能爲我所有耶．得失之蔽復覺．至於生死．雖人情所最難忍之事．然至國家當呼吸存亡之時．苟懼明珠暗殺之感．遂用心違口從之術．至於强和而爲奴隸．强戰而爲邱墟．此身雖得苟延．慘酷甚於死．苟一言而可救國．此身卽蒙不測之禍．而子孫可免於奴隸．邑里可免於邱墟．是死者爲吾之一身．而所存者爲吾之子孫民族也．卽國不可救．而第爲徒死．然死者爲吾之身．安而無怍者．爲吾之心．宋之文信國寧死而決不爲蒙古之丞相．非不愛其身也．乃愛其心．重於愛其身也．德之畢士麥．至以自殺．止威廉第一勿併吞奧大利．非不愛爲身也．乃心知夫德之子孫．必有恣睢暴戾．以取凡爾賽條約之桎梏者．故不得不草芥其身．以表示其忠愛德國之心也．威廉第二時．德國倘有如畢士麥之忠士．能止威廉第二．勿爲久戰．則必不致民不堪命．而受凡爾賽桎梏之約．……不忠者．視國家不若一粟．故視區區之毀譽如泰山．忠者．視國家如泰山．故視極貴之生命．不若一粟．重此則輕彼．是在其人之自權．亦視國運之隆替．國之當隆也．亦必生先國後身之賢．凡一國之由替而隆無非諸賢捐軀酬國之所造．國之當替也．亦必生先身後國之奸．凡一國之由隆而替．無非諸奸損國利己之所造．一切國家．但稽其歷史．必可知過去隆替之因．卽可別擇現在與將來．何者爲隆種．何者爲替種．速拔其替而種其隆．國其有救矣．

莊子曰「此亦一是非．彼亦一是非」．是非既無定矣．所謂理之是者．安在其爲是乎．忠士之能辨乎是．則不認莊子之學說．而認「是」之爲字．由日正兩字構造而成．必如日影之正中．無豪髮之偏．而後可謂之是．然則是固惟一．不容有兩．以爲兩是者．皆苟從人言．未加明辨之弊．誠明辨之．其一必爲眞是．其一必爲似是而實非．萬無兩是者．小事亦無兩是．况夫國之大事若戰與和者．固惟當戰當和之僅有一是．決無既當戰．復當和．既言和．復當戰之兩是也．其以爲兩是者．皆未嘗明辨也．當敵有亡我之心．而我無抗禦之力．於是而有主張戰亦亡．不戰亦亡．不如一戰者．而不知戰則速亡．不戰則可以緩其亡．忠於國者．於此仍不敢主戰也．當敵有可勝之機．而我無久戰之力．於是而有主張棄之可惜．不如再進者．則不知民窮財盡．內潰甚於外崩．忠於國者．於此仍不敢主久戰也．我雖無抗敵之力．第三國則有援助之意．於是而有主張假外力以爲戰者．而不知外力不可長恃．卽可長恃．然而厚施必責重報．是不失之甲國者．仍不免拱手而贈之乙國．忠於國者辨之．故於此仍不敢主戰也．我雖無久戰之力．敵則決久戰之心．於是而有主張勝者不可自屈．不如奮而困鬥者．而不知敗而乞盟．乃弱國之恥．勝而退舍．正仁者之師．况乎困鬥惟有同盡．何如修好猶可兩全．忠於國者辨之．故於此仍不敢主戰也．敗者雖願言和．而勝者之條件太苛．於是而有主張和亦亡．不如再戰者．而不知敵能滅我．則何事於和．既肯言和．則已自示其不能滅我．且願交我之意．我得不亡．一時之苛約．自可以情感徐爲解除．忠於國者．故於此仍主速和不主再戰也．勝者雖願言和．而條件爲人所拒絕．於是而有主張無所爲償．不如繼戰者．而未知力苟能爲久戰．和平尚復何言．既言和而多有所欲．是延客而自杜其門．且徒以兵力訂暫時之和平．何如以情感爲永遠之武器．寬之今日者．未必不取償於將來．卽不可得．而早得一日之和平．卽少蒙一分之損失．忠於國者辨之．故於此仍不敢主久戰．而必主速和也．上所列舉．皆似兩是而實只一是也．先儒之解忠曰．「盡心爲忠」．一是盡人可見．寧待決於忠臣．忠臣之所盡心．惟在事勢有兩是之時．故必盡心以求一是之所在．固不敢苟且以順其非．亦不敢模稜而持兩可．根據事理．剖析利害．言而人聽之．是國之福．忠臣不敢以爲功．言而人非之．或因是而殺之．是國之不幸．忠臣決不有所悔怨也．威廉第二．反勝以爲敗．無此盡心之忠臣也．捷克．奧大利．波蘭．恃不可恃之外援．當和而不和．以致於亡國．亦無盡心之忠臣也．芬蘭知弱小之不可以抗强大．外援之不可盡恃．立割十分之一之地．請和以圖存．是有盡心之忠臣也．蘇俄知强大之不可以久戰．雖以大欲而發縱．終得小利而停戰．亦有盡心之忠臣也．中國與日本．非若德國之與捷克與大利波蘭．蘇俄之與芬蘭．有不得不戰．且決不可知之歷史上甚深離解之關係也．兩國朝野之士．皆識忠字之從中心．皆有盡忠本國之誠．現在一時之干戈．固以一忠字止而有餘．將來百年之親善．亦以一忠字衾之而永固．然而戰事竟不得止．親善乃無可望．此何故哉．

次言恕．恕之字．由如心兩字構造而成．如心者．人之面．無一而同．人之心．則無一而不同．我之心．如世界一切人之心．世界一切人之心．亦皆如我之心．人心所好之一切．皆如我心之所好．我心所惡之一切．皆如人心之所惡．獨立也．平等也．尊榮也．得也．得且多也．和平也．親善也．皆人我之所同好也．附庸也．奴隸也．屈辱也．失也．失且多也．戰爭也．仇離也．皆人我之所同惡也．以人之所好者加諸人．不必問人之接受與否．我可斷其必一一接受．何也．以人以如此條件加諸我．我必接受也．以人之所惡者加諸人．不必問人之拒絕與否．我可斷其必一一拒絕．何也．以人以如此條件加諸我．我必拒絕也．人之心至不可測．我乃能測之．且決無豪髮之差者．非求之人而得之．乃求之我而得之．知我心之好惡在此．卽知人心之好惡．亦必在此．是恕之用也．人與人．國與國．皆能以恕相交接．則不待備兵．雖備兵而亦無所用．反之．而以不恕相交接．則戰無已時．而兵亦不勝備．一切和平．皆運用一恕字所締結．一切戰爭．皆違反一恕字所構造也．

夏令籃球昨有惡戰
加時再鬥美爾頓乃勝
高級組精武勇挫鮀江

華雄體育會第四屆夏令籃球賽．昨日共賽兩場．觀衆擠擁．情況熱烈．尤以第一戰心嘉盃賽．美爾頓對南洋一役爲最緊張．完場結果．終成二十對二十之比．高下未分．加時再戰．美爾頓於困苦之下．爭得最後勝利．交綏之初．南洋氣壯如虹．晉坤．程寶奇．遠射準確．先以十四對四佔絕對優勢．但美爾頓陳錫貴．黃尚英．力謀自強．上半時逼成十四對十三．祇負一分．易籃後．此攻彼守．形成拉鋸戰．南洋雷兆源．晉坤．美爾頓陳錫貴．魏廉沙．各演神通．完場號鳴．卒成二十對二十．乃加時再戰．美隊奮發有爲．終以二十八對二十六爭得勝利．次場高級乘常盃賽．精武以四十六對二十一勝鮀江．今日按表無戰事．明日則續有兩場比賽．昨日戰績如下．

（精武）	射	罰	犯	分
陳培基	一	〇	〇	二
李福棋	四	〇	一	八
梁國樞	四	〇	〇	八
陳桂波	五	二	一	十二
李沛穎	一	〇	三	二
曾進祥	〇	〇	〇	〇
張善長	二	二	二	六
陸德章	三	〇	〇	六
周漢明	〇	〇	一	〇
陳仕湘	一	〇	三	二
總分四十六				

（鮀青）	射	罰	犯	分
揚禮	二	一	〇	五
周基盛	〇	〇	一	〇
林潮文	二	〇	〇	四
林友智	〇	一	一	一
陳浩	二	一	〇	五
鄭國權	〇	〇	二	〇
蘇士純	〇	〇	〇	〇
張應朽	三	〇	一	六
楊秀照	〇	〇	〇	〇
總分二十一				

（美爾頓）	射	罰	犯	分
伍金友	五	〇	一	十
譚烈	〇	〇	〇	〇
黃尚英	〇	〇	〇	〇
陳錫貴	五	〇	一	十
鄭達	〇	〇	二	〇
曹修宏	〇	〇	一	〇
魏廉沙	三	二	三	八
總分二十八				

（南南）	射	罰	犯	分
鍾霖俊	二	〇	〇	四
程寶奇	三	一	三	七
雷兆源	四	一	二	九
畢永釗	〇	〇	一	〇
進堃	三	〇	〇	六
施梅蕃	〇	〇	一	〇
曾廷光	〇	〇	一	〇
總分二十六				

同義會友小型球決賽
未婚今日再賽已婚隊
戰畢由盃主鄧俠文頒獎

同義體育會舉辦小型球會友比賽．新任顧問鄧俠文氏贈出獎品．故定名爲俠文杯會友賽．各情已見前報．頭檯戲．經已于星期一日開場．未婚隊軍容鼎盛．惜心存驕意．當以二比一稍得甜頭後．不思進取．違背奮門信條．良可惜矣．已婚隊實力確不敵未婚隊．然抱雄心萬丈．猶如龜兔競走之努力．自强不息．終於將完場七分鐘．由曾仲雲奮勇扳回和局．二比二．未婚隊爲之氣結．此杯規定採用三賽兩勝制．今爲第二戰．雙方在密鑼緊鼓聲中．爲保持聲譽計．不敢怠慢．俱選精銳上陣．期收最後之勝利．球賽定是日下午五時三刻．在銅鑼灣海軍球場決雌雄．聞同義當局．決在賽畢後臨卽頒獎．敦請鄧俠文先生主持頒發．據探悉．今天担任裁判仍爲劉慶祥．茲錄雙方出場人物如左．

△已婚隊

羅桂全
曾　劉德仁　謝榮
仲　張松根
雲　鄧國華　李惠霖
生力軍．文廣南．蕭興．黃業成．李惠林．

△未婚隊

陳炳南
羅　譚煥章　莊錦全
藤　鄭英棋
和　陳偉生　朱永强
生力軍．歐全．蘇新．周永受．湯浩駒．

香港區
小型球友誼賽

△大華小型足球隊．爲求增進小型球藝術及聯絡友誼．特約勁旅崑崙小型足球隊．於昨午作友誼比賽．於海軍球場．查兩隊旗鼓相當．演來半斤八兩．終場各取兩只．握手言和．重訂後會．昨日大華軍容如下．

黃鏡棠
陳　葉富權　麥耀明
彪　盧顯光　戴國華
張佩榮

九龍區

△天南體育會小型球隊．爲練習球藝及聯絡感情起見．特約馬祿臣醫院隊．于前星期日下午六時一刻．作友誼賽于該會球場．當時戰情頗見緊張．天南隊之文壽岐及馮坤勝表演出色．而馬祿臣醫院之王受蘭及黎仲賢亦頗見工夫．最後十分鐘天南隊被馬祿臣醫院正鋒黎仲賢在人叢中突放冷箭以一比〇僅勝天南隊．賽畢．由馬祿臣醫院小型球隊主席．設席於彌敦道桂園川菜館歡讌球員云．茲將是日陣容如下．

王受蘭
浩　徐　黃森
郭灼昌　黎仲賢下　彭鉅標下　周漢傑上
任其芬上　劉漢賢　黃澄波

△天南體育會之天南隊．本約仕聯小型足球隊於上星期二作初度友誼賽．旋以該日天不造美．以致延期．現決於今日下午五時半．作賽於天南球場．查往聯隊擁有健將多名．實力非常雄厚．故探悉天南會亦決以最完整之陣容迎戰．屆時定有一幕龍爭虎鬥之表演也．茲抄錄天南會陣容於左．

李笑帆
梅兆基　梁柏偉　譚振輝
文壽岐　馮坤勝　黃瑞祺

又天南體育會之天南南隊．於明日（星期四）下午五時三刻．與培藝小型足球隊作友誼賽於天南球場．茲將天南南隊出戰球員錄左．

劉永祥
李榮　馬兆基　魯振華
富　曾偉雲　徐貴興　伍强

博愛會舉辦 象棋比賽

對海博愛小型球會．乃屬小童團體．創辦於多年前．及後因某種關係．曾一度停頓．及九龍小型足球總會有主辦子飛盃兒童小型球賽之消息後．該會遂告中興．搜羅一羣小型球好手爲會員．每作比賽．輒博得各界之好評．現該會爲增加兒童興趣起見．又舉辦會友象棋比賽．每人收報名費一角．卽日開始報名．止截日期尚未決定云．

代郵

澳門小型球協會鑒．茲有黑灰隊．得敝會批准征戰．請代約賽三場．俱在本月廿一日作賽．上午九時．下午五時及六時各一場．繩安秩序後．請寄交香港干諾道中六十三號顧汝榮轉交弟可也．梁夢常謹啓

接體育版

中華日報叢書之七

胡蘭成先生著

戰難和亦不易

請讀

每冊國幣五角

要目

我們的鄭重聲明……（南華日報社評）
和與戰……（南華日報社評）
當前的選擇……（南華日報社評）
和議與統一……九
國民黨切勿自暴自棄……一二
評五中全會宣言……一四
和議的時機和議的運用……一七
一個總檢討……二三
五中全會陳辭……二八
戰難和亦不易……三一
以直接交涉引致國際調停……三五
從近衛聲明到平沼內閣……三八
本屆日本會議的考察……四一
轉移目標……（中華日報社評）
斥誣蔑構陷……（中華日報社評）
斥吳稚暉……（中華日報社評）
再斥吳稚暉……（中華日報社評）
德意軍事同盟……（中華日報社評）
和局的危機……（中華日報社評）
革命與反動……（中華日報社評）
要求理解……（中華日報社評）
補充幾句話……（中華日報社評）
展開光明的前途……（中華日報社評）
民衆亟應起而自決……（中華日報社評）
蘇聯外交眞相……（中華日報社評）
半年來的國際經濟……（中華日報社評）

總經售處　上海河南路三零三號　中華日報館

和平建國與國民黨

目錄

引言
中國國民黨過去的功罪與今後的地位……周佛海
展開革命的和平反共復國建國運動……林柏生
和平建國偉業中國國民黨的他位……曾褰冰
戰由國民黨戰和由國民黨和其事實與理論……曾芝生
以黨治國與以黨建國……劉重道
中國國民黨的責任及前途……中華日報社評
國民黨的決心與行動……中華日報社評
辛亥革命精神與今日的和平救國運動……中華日報社評

總售處　上海河南路三〇三號　中華日報館

明日潮汐
退　下午三時十九分　上午一時十四分
漲　下午十時零九分　上午八時十分

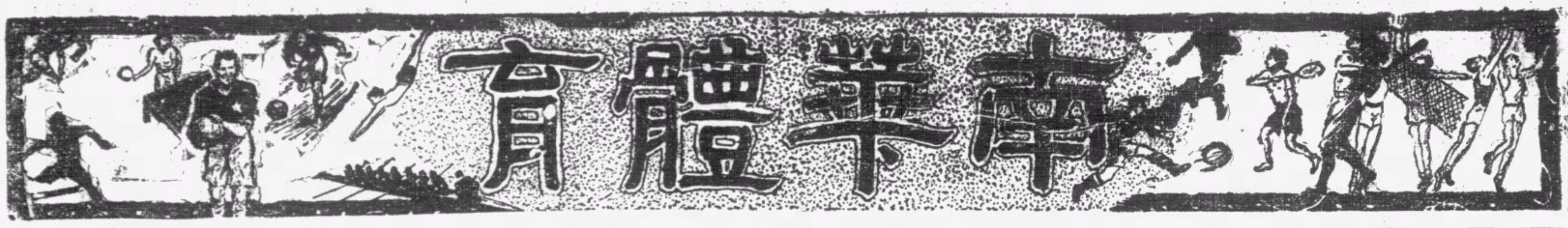

今日潮汐
退　下午二時三十九分　上午零時廿四分
漲　下午九時廿五分　上午七時廿二分

棟勳盾
中環勁旅和風隊之七位健兒

符和池

潘伯良

江昌

王連賜

張冠波

梁忠岳

廖錦文

棟勳盾

兒童小足球聯賽
天南隊勝香江十三球
樂華二比零小勝漢英會
今日港九兩方俱有劇戰

飛而生

△港區大中華對和風．九區國民對藝强△

棟勳盾兒童小型球聯賽．照表昨日港九區有一場舉行．港區由漢英會出戰樂華隊．開賽前．由球證陳佳召集雙方隊長訓話後．兩隊演出已未見有如第二三兩日演出之過火．若以後各賽．能仿照昨日之演出．則可稱爲能遵守體育精神也．昨戰兩方前鋒推進均甚緩慢．尤以漢英會之前鋒爲甚．僅其中鋒何兆文貪功失機．得球每好自盤．不肯傳交兩翼．因而爲樂華守衛將球奪去者不少．漢英會全隊演出最佳者．厥爲左鋒黃苗棠．及後備謝金穩．黃苗棠身材矮小．盤球敏捷．實爲不可多得之翼鋒材．李育德跑步雖慢．惟傳球之美妙．殊令觀者稱讚不已．而中衛羅裕明．演出未見其可．益因搶奪對方來球．常有漏踼之鏡頭．下半時又犯手．李漢光則表演恰可．謝海文亦努力非常．包抄亦見穩健．門將梁志文手法靈妙．但似略嫌膽怯場病．惟所負球似俱非其過．至於樂華隊．則以王子雲及麥少清爲最佳．王子雲因乃漢英舊將．故對李育德之球路．有相當認識．昨日予李育德以嚴密之監視．亦步亦趨．而李育德昨日遂有一籌莫展之嘆．左鋒麥少清動作頗似羅斗文．其跑步與射球之姿勢．實與羅斗文無異．馮國璋思想敏捷．盤球準確．博得觀衆掌聲不少．杜永權．及郭文添之中鋒術．各有獨到之處．梁祖榮當右中衛．常被漢英會之黃苗棠偷渡．惟亦嘗力救險球數次．功過相抵．後衛黃志偉．守衛有方．惟有時演出微嫌過勇．觀於昨日撞倒李育德事可以爲證．門將楊源盛亦有穩健演出．開賽時漢英會擇位得利．背日作戰．雙方陣容列下．

△樂華隊

楊源盛
黃志偉
王子雲　梁祖榮
麥少清　杜永權（上）　郭文添（下）　馮國璋

△漢英會

梁志文
謝金穩
李漢光（下）　羅裕明（上）　謝海文
黃苗棠　何兆文　李育德

開賽時．漢英會李育德盤近門前．黃苗棠越位．被罰退．樂華馮國璋得後方傳球．斜射出界．漢英羅裕明因撞人犯規．樂華黃志偉主踼罰球．差之毫釐．越門飛去．漢英會謝稿文截得皮球．傳交李育德．李育德作勁射．門將楊源盛托出界外．黃苗棠一脚傳中．黃志偉頭頂王子雲一脚勾消．此時漢英會黃苗棠誘過數關．正欲命射．王子雲回師救駕．將球踼出界外．負角球．李育德主射角球．門將接穩．樂華樂祖榮盤球直前．至相當地位．忽然發彈．謝金穩勾消．漢英會李育德輕挑近誘．盤過三關．一射出界．此時漢英會閘攻樂英腹地．黃苗棠低線傳中．何兆文命射出界．半場休息時．雙方以零比零暫無建樹

再戰聲中．漢英英以李漢光入替羅裕明．而樂華亦調郭文添上火綫．杜永權返後方休息．僅賽至二分鐘．樂華黃志偉在樂華後方得球．直盤而上．過關斬將．發射中的．一比零先開紀錄．樂華見已得甜頭．更爲奮勇．漢英會則欲收復失地．亦努力反攻．形勢漸見緊張．不久．樂華麥少清傳中．郭永添接應．命射出界．漢英會謝金穩．乘踼球門球之便．將球遠交李育德．育德改傳黃苗棠．苗棠衛枚疾走．成單刀之勢．方欲命射「黃志偉趕到．將球出界外．負角球．黃苗棠主踼出界．樂華郭文添得機．單刀赴會．漢英會門將將球拍出．謝金穩大脚勾消．麥少清截得．命射出界．漢英會在此時突見勢盛．李育德得球傳交黃苗棠．苗棠再演單刀．終因人太短少而射出無力．爲樂華門將救出．經此一輪急攻．樂華大難不死後．竟死郭文添盤球直前．謝金穩窮追不及．門將梁志文棄城衝出．郭文添機警．將球輕撥．遂滾入空門．二比零．此時距離完場時僅二分鐘．漢英會雖揮軍反攻．無奈樂華諸將退守．無法平反敗局．完場時．漢英會遂以零比二羽而退．

九龍區

昨日下午五點四十五分鐘．對海何文田麥花臣兒童游樂

球場舊侶

子飛盃賽
本星期日賽兩場
今日九龍城并無戰事

子飛盃兒童小型足球聯賽會．近因參加隊伍．多幷參與棟勳盾賽會．棟勳盾既定九龍區亦每日必賽一場．如子飛盃亦同時舉賽．則必有所牴觸．是以主辦其事之九龍小型足球總會．爲禮讓計．隨暫停賽事外．同時幷商准兒童游樂場協會中人．准將星期日騰出．作爲子飛盃賽期．幷借兒童游樂場爲用．因此此後子飛盃賽．僅定逢星期日舉賽數場而已．

昨據九龍小型足球總會秘書語我．云本星期日決在旺角塘尾道球場舉賽兩場．計由下午五時起．由聚英對菓菜．下午六時則由博愛對伏波．至於前擬於今日在九龍城球場舉賽兩場一事．玆已取銷．故今日九龍城實無戰事．

今日在棟勳盾賽會迎戰藝强之國民小英雄

譚洪光

林瑞德

張仁鳳

薛耀興

趙子全

徐蔭民

賴汝強

張國雄

今日棟勳盾港區出戰和風之大中華小英雄

莫善鴻

冼國光

鄧志岡

劉志炳

葉錦超

黎文海

李炯奇

衛佛秋

場．又曾舉行一幕棟勳盾九龍區賽會．對賽者爲天南體育會小童隊與新近組成之香江中學附小小學生隊．人因未知華南隊藝術如何．但震於天南隊即子飛盃賽中之羿弓隊變相．逆料必有精彩鏡頭演出．是以到場觀賽者仍甚衆．雖九龍城與尖沙咀商界中人．亦有撥冗到觀者．可知兒童表演而佳．亦甚能引人入勝者也．

昨日之賽．由陳蘇當球證．開賽後．香江中人因多新手．竟無若何技術之可言．惟一班兒童．乃竟如初出之犢．實甚有大無畏精神．初賽時雖强如天南隊．亦久而莫奈之何也．最可惜者．厥爲一班小學生．似未嘗得到相當之足球訓練．只知盲打盲踼．全無聯絡之可言．甚至有錯認本隊中人作對頭．而互相苦纏不已之鏡頭．因是．在開賽八分鐘後．即見天南乘香江門將抱球走過三步被罰間接射門之任意球之便．由天南右翼蔡滿棠於主踼時．輕輕將其一觸即斜向閃開．中鋒宋偉强立隨其後而上．認門一射．已先開勝球紀錄．其後即接二連三．頻頻得利．計天南上半時射入六球．下半時又加七隻．總計以十三對零大勝．開兒童足球錦標賽未有之勝球紀錄各人勝球秩序如下．

△上半時
第一球宋偉强（中鋒）任意球
第二球宋偉强（中鋒）近射
第三球蔡滿棠（右鋒）斜射
第四球宋偉强（中鋒）頭頂
第五球馮佳柱（左鋒）近射
第六球宋偉强（中鋒）單刀

△下半時
第七球宋偉强（中鋒）單刀
第八球宋偉强（中鋒）後脚
第九球蔡滿棠（右鋒）斜射
第十球馮佳柱（左鋒）九碼
十一球何甲明（中衞）近射
十二球阮　鏡（後衞）近射
十三球蔡滿棠（右鋒）橫撇

照上表觀去．可知當時强弱實太過懸殊．天南有予取予攜之勢．賽至最後時期．天南簡直不用把守後防．全隊進上華南陣內．鬩攻不已．中衞與後衞亦能親自帶球臨門從容射入．則戰稿絕無堪紀處可知．

經昨日之教訓後．吾甚願華南體育訓練者．必悉心向各小學生講解賽足球之道．毋使作奔無標準之演出．則不久之將來．將或因得練而有甚速之進步．亦未可定．蓋照昨日之演出以觀之．則該隊之中．仍有三數頗有脚法之人在．一經有安善之訓導．必可成材者也．

天南隊昨雖打開一個少有之勝球紀錄．然因勝來太易．演出乃遠不如平時．會得三次九碼罰球之利．乃僅能射入一隻．謂非輕敵太甚．亦不可得也．輕敵殊非體育之道．願後必改之．而後可以太有爲也．

「球場舊侶」

今日賽程預告

今日下午五時四十五分．香港之灣仔修頓場．與對海何文田之麥花臣場．仍各有一場棟勳盾賽會．香港區由大中華與和風兩勁旅對賽．和風前雖曾因僅得六人應戰．而以零對一之比敗於樂華．但觀於各個演出．實爲未可輕視之隊伍．隊員間多强健異常．今日如能覓足七人應戰．必甚有威風．大中華爲足球名將李德祺之弟炳祺所組成．各員賽來頗甚敏捷．日前曾與灣仔勁旅漢英英隊賽成和局．則其實力充足可知．逆料今日此場．必有精彩之演出．

九龍方面．前由出强對國民．英文書院隊伍．此兩隊俱九龍城人馬．賽來知彼知己．想到時必有緊張鏡頭可見．合隊人物之姓名與近影．已見本欄．茲不另錄．

棟勳盾港區各隊成績表

△隊名	賽	和	勝	負	得球	失球	積分
樂華	二	二	〇	〇	三	〇	四
漢英英	二	一	一	〇	五	三	三
大中華	一	〇	一	〇	〇	〇	一
和風	一	〇	〇	一	〇	一	〇
漢英會	二	〇	〇	二	三	七	〇

棟勳盾九區各隊成績表

△隊名	賽	勝	和	負	得球	失球	積分
天南	一	一	〇	〇	十三	〇	二
博愛	一	一	〇	〇	三	一	二
國民	〇	〇	〇	〇	〇	〇	〇
菓菜	〇	〇	〇	〇	〇	〇	〇
藝强	〇	〇	〇	〇	〇	〇	〇
華南	〇	〇	〇	〇	〇	〇	〇
伏波	一	〇	〇	一	一	三	〇
香江	一	〇	〇	一	〇	十三	〇

星島足球隊
定明日大軍啓行
一行二十衆行程約兩個月

星島足球隊．關于南征之行．經多時之籌備．各項均已就緒．定明（十八）晨乘某某號出發．大軍一行共二十衆．計有領隊胡好．秘書羅次卿．教練周輞年．幹事蕭殿康．司庫陳洪昭．隊員黎兆榮．李天生．宋靈勝．劉慶材．劉松生．張榮才．馮景祥．麥紹漢．鄧廣森．葉北華．侯榕生．郭英祺．徐亞輝．羅斗文．劉天申．楊水益等．此行抵星後．比賽程序．擬定廿四日第一戰對星洲聯隊．第二戰對陸軍聯隊．第三戰對全星選手．然後轉戰全馬馬六甲．吉隆坡怡保檳城等地．征馬戰事結束後．乃由檳城赴仰光．在仰光至少有三場比賽．賽畢．約於八月底可由仰返星洲．在星洲再戰二場後．乃離星赴馬尼拉．在菲戰結束後．即由菲班師．預計行程約兩月云．

棟勳盾
九龍城勁旅藝强隊之新陣容

方恩潤

顏振波

曾東海

凌亞算

唐士奇

劉卓榮

麥伯堅

東方在檳城最後一戰
二比一再勝檳聯
東方隊於九日轉赴怡保
十一日再接戰霹靂聯隊

「特約空郵」

「九日檳城空航消息」香港東方足球隊二度侵檳．首戰勝檳聯．次戰克中華．八日在檳最後一戰．又以二比一再勝檳聯隊．當日五時半開火．公證人島服大將山地氏．召集雙方佈陣如下．

東方隊

劉顯漢
曾志華　蔡約翰
羅偉權　許竟成　謝錦洪
侯澄滔　曹秋亭　許文全　張金海　鍾勇森

檳聯隊

波爾
黃金寶　安德遜
亞汝拉　伍金仲　董甲
阿爾墨　咨納　麥諾　南北人　哥尼雷斯

陣容佈定後．公證人銀笛再吹．戰事爆發．東方隊獲開球權利益．三軍帶球侵入．金仲解圍．妙傳阿爾墨．錦洪犯規．金仲主踼．急傳右翼．順勢傳中．顯漢登高一跳．將球推出．豈知落在左翼阿爾墨脚頭．隨脚一踼．不橫不斜．球兒却走進網底．顯漢呆若木鷄．檳隊遂首開紀錄．一比零．時僅離開賽一分鐘．東方受此一刺．登時全軍奮發．全力反攻．果見竟成率領三軍．侵入檳隊腹地．急傳勇森．此子遞到文全脚頭．此子瞄準城門一轟．皮球直向洞底闖進．守門趕救不及．東方收回失地．時僅離開賽時間二分鐘．戰事緊張．觀衆喝彩之聲．不絕於耳．五分鐘後．東方捲土重來．勇森．秋亭．連轟數次．均爲守門搶救．有一次文全盤過董甲．正可直搗黃龍．豈知操之太急．踢成過山炮．無功而返．未幾金海秋亭再來一次．又是空彈不響．雙方支持頗久．墨戰不已．十分鐘後．檳隊傾軍反攻．麥諾犯規．東方遂告解圍．東方乘機再起．澄滔單人獨馬．破關直入．傳到檳城門前．文全橫脚猛力一掃．準而且急．守門倒地抱住．化險爲夷．全場彩聲四起．十五分鐘．檳城反攻．南北人攻破防線．正可直取黃龍．豈知親自脚踭地．功虧一簣．此時檳城連攻五分鐘．射球五六粒．均無所獲．東方後衞時放空隊．廿六分鐘金寶在畢外犯規．錦洪主罰．急傳金海．此子不慌不忙．巧技盤過檳城後方．守門出救．接了個空．遂爲其輕撞入網．建立第二功．而奠定勝利之基．檳城此時反勝爲敗．心實不甘．在最後二分鐘內．極力反攻．惟終告無效．上半場二比一東方務．

飲冰水後易地再戰．檳城雖極欲復仇．惟左翼阿爾墨抽筋出場．遂以復仇無望．然東方在下半場表演遲滯．未如上半場之活躍．只有防守之力．未見熱烈進攻．檳隊則連攻不懈．鬧得東方隊滿城風雨．惜連射不中．良機失了多次．而顯漢於此場方見逞「技」．救了險球甚多．下半場各無建樹．結果東方隊遂以二比一獲勝者．東方隊一行入馬經於九日晨八時半乘火車赴怡．定本月十一日首戰霹靂聯隊云．

公開籃球賽
今夕乙組有兩場接觸

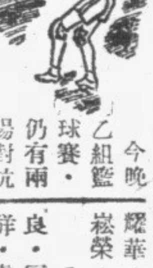

今晚乙組籃球賽．仍有兩場對抗．首場晨鐘對培英．晨鐘抗戰頗力．但培英軍容强悍．晨鐘今夕相逢．恐受威脅．次場國民戰悠悠．國民攻守穩健．聯絡得宜．悠悠如雷紹源．周欣陶．袁錦城．余振嚴．抗戰頗勇．預料兩軍頡頏．當有激烈接觸．人選如下．

（國民）譚作湛．胡容許．鄭鑑眆．司徒換堯．黃拱南．任偉泉．陳鵑華．林耀華．趙華育．馬澄波．羅崧榮．羅潤淸．

（悠悠）雷紹源．黎謙良．容汝權．余振巖．葉碩祥．袁錦城．伍蓮安．周欣陶．劉璧生．潘灝銘．梁樂權．金寶樹．

（晨鐘）黃豪光．陳耀寧．阮振邦．鮑達吉．楊毓莊．梁偉雄．羅偉中．蔡元根．林錫鈞．李憲彬．余國藩．何國柱．

（培英）陳澤棠．林萬里．麥連澤．劉仲謙．趙振源．陳錫養．鄧錫疇．潘金洪．

中華體協會
改後日召開會議
商討各部副主任備案

中華體育協進會．關于六團體退出後．日前經委員會敍會．議決派代表三人請示王正廷．以便對今後改進會務．有所遵循．至晋謁手續．聞三代表必俟計劃完備後．方能實現．又該會原定于今日下午五時半．假座鐘聲慈善社．召開第三次委員會議．現聞又因某種原因．改定後日而後召開會議．屆時并請各部主任將物色得之副主任提出討論．以便通過錄案云．

澳藍白隊
明日班師

球探

澳門藍白乒乓隊．定明日班師返澳．今夕爲其臨去秋波．作最後兩場比賽．下午六時半先與協會作賽．八時半．繼與馬祿臣醫院隊會師．澳隊爲保持聲譽計．想今夕必好手盡出．作精彩之表演．兩場均在文協會球室舉行．至于昨晚比賽成績．直至截稿時尚未探得．故暫付缺如．

乒乓友賽

馬祿臣醫院乒乓隊．承港本勁旅威靈頓之約．于今夕七時賽於該院球室．查該隊前次會以四比三敗于馬祿臣隊．今爲一雪前恥．故特選精銳之師上陣．冀圖收復失地．而馬祿臣隊以大敵當前．及保持不敗起見．屆時亦選紅員上陣．又馬祿臣隊于是晚八時半．約戰澳門勁旅培正藍白隊．查該隊擁有健將多名．皆爲身經百戰之士．其實力之雄厚．已爲本港乒乓界所認識．聞馬祿臣隊女健將王愛蘭及各好手．屆時決出場應戰．以爭奪最後勝利云．

九龍小型足球總會
大足球隊今日戰米杜息
決下午五時半開始比賽
總會出戰實力較前更佳

飛而生

九龍小型足球總會之大足球隊．日前與米杜息各軍作練習賽頗勤．及後因時局緊張．米杜息各軍人調動紛繁．故不暇作各種運動．茲者．總會隊承米杜息第二連足球隊之約．于今日下午五時半．作友誼練習賽于深水埔米杜息軍營內球場．聞總務吳德榮已允其請．預料今日深水埔米杜息軍營外．又將人山入海．爭看免費之華洋球隊對賽．查米隊擁有健將多名．屆時隸屬第二營之好手決全體出動．總會爲保持以往在米軍營內比賽之不敗名起見．決以最完整之人材上陣．預測必有一番劇戰．敬語球迷．到時不防撥冗往觀．保能令諸君滿意而返也．茲將總會隊陣容列下．

梁定棠
金家標　林汝順
文子岐　錢熾芬　吳德榮　何滿棠
羅斗文　馮坤勝　李恩樑　胡超宗　錢熾輝

中華體育會會友
伯齡杯水球消息

中華體育會水球部主辦之伯齡杯會友水球比賽．歷屆均有良好之收穫．造就不少水球健兒．查該杯爲熱心體育之張伯齡君所報効．比賽取雙循環制．凡屬會員．均可報名參加．第三屆經於日前開始報名．本星期六晚（二十一號）即行截止云．現參加者異常踴躍．預料將來定有一番精彩熱烈之鏡也爭．給予吾人以新的刺激

傑志體育會昨夕
開歡送會

傑志體育會．自開辦以來．頗得外界擁護．會務蒸蒸日上．當今足球名將如黎兆榮．郭英祺．葉北華．幹事周潤年等．皆爲該會職員．今四人均于明晨隨星島足球隊南征．該會特于昨夕八時在金陵酒家三樓設筵餞別．在場歡送者．濟濟一堂．熱鬧非凡．歡宴至深夜．始盡歡而散云．

尚有體育新聞轉入第三版

經濟版

昨外匯市仍滯 美荷宋瑞諸滙突掛漲 獨申滙縮五元其餘均一式 幸商吸進申滙二百餘萬元

（本報專訪）昨日據本港金融界消息・銀行開倉・外滙市牌價略漲・計美滙漲七元五・即二三三七五・荷滙漲一盾半・即四三七五・宋滙漲十五元・即四六七五・瑞滙漲三十元・即一零一・申滙縮五元・即三六五・其他一式・告羅士市・英對美價爲四〇二五・美對英價爲三八四七五・又據倫敦生銀市報告・近期價漲二個半咽・即二二零六二五・遠期價漲二個咽・即二一七五・茲將昨日各滙牌價・分錄於左・

國別	昨日市	較前市
英滙	一〇二・八七五〇	無變更
美滙	二三・三七五〇〇	漲七元五
澳滙	一〇六・五〇〇〇	無變更
買滙	一〇八・〇〇〇〇	無變更
暹滙	一四九・五〇〇〇	無變更
叻滙	一五二・七五〇〇	無變更
啤滙	八二・五〇〇〇	無變更
荷滙	四三・七五〇〇	漲一盾半
宋滙	四六・七五〇〇	漲十五元
瑞滙	一〇一・〇〇〇〇	漲三十元
申滙	三六五・〇〇〇〇	縮五元

又即期司令票價・一〇三・三七五・每鎊伸值一十五元六角・匯豐銀行司令票價・一〇三・四三七五・渣打銀行司令票價・一〇三二五・銀行開倉後・西人司令市・現貨入價平一個咽・沽出平七五・銀行沽荷匯・價爲四四〇・啤匯・價爲八二八七五・渣打銀行入叻紙三千九千九・價爲五五〇・茲將各匯市買賣情況錄下・

英匯 銀行入通天司令單價・一〇三・四三七五・現盆沽價・一〇二・九六八七五・入價・一〇三・

美匯 銀行入通天大金單價・二四・三七五・沽價先沽二三・七五・後沽・二三・七五・尾沽・二三・六二五・荷蘭銀行沽一萬五千元・價爲二三五・（糖單）

申匯 華僑銀行沽十五萬元・價爲三八四・又沽五萬元・價爲三八一・東亞銀行沽十五萬元・價爲三七

政府公地開投 九龍塘尾道一地 競投甚烈罿業家投得 超過底價二千八百元

工務局前日將公地四幅提出開投・結果・其中兩幅照底價投出・其餘兩地則競投頗烈・一幅超過底價三百元・一幅超過二千八百元成交・計開・（一）史塔士道內地段六〇〇七號・面積三萬九千九百方尺・地租每年七百三十二元・由偉某照底價一萬三千九百六十五元投得・（二）九龍塘尾道內地段四二八一號・面積八千零六十方尺・競投甚烈・每次增價一百元・凡二十八次卒由歐陽氏以一萬八千九百二十元投得・超出底價二千八百元・（三）馬頭涌道內地段四二八二號・面積三千七百二十方尺・由朱某照底價二千七百九十元投得・（四）青山道內地段二八一零號・面積七千三百五十方尺・由范某以九千一百八十八元投得・超底價三百元云・

八九金價 美英匯率告漲 價格因是暴降

△大金 昨晨銀行開倉・美匯牌價改漲七元五・倉後市靜・午後略轉好・大金早市無成盆・午後・開市頭盆價爲八十六元・開後以匯市・轉好・買盆甚衆・價因步升爲八十六元二毫・散家吸進・價冉升爲八十六元四毫・某大戶繼續購入・價復狂升爲八十六元五毫半・後略降爲八十六元三毫收市・公價八十五元二毫・息加二毫・

澳來港各輪 糧食均有 惟數量極少 蔬菜則全無

本港昨晨由澳來港各輪・除載來少數搭客外・其餘貨物亦極少・魚菜糧食・僅得淡水魚一百六七十担・及雞鴨等十餘籠而已・蔬菜則完全未有運至・聞現存於澳門者亦甚少・僅得三數籮云・

滬外匯市 復見鬆淡 投機家大致沽出

公滬市 昨日滬市外匯市況・復見鬆淡・而投機家大致售出・收市報穩・英匯現貨初售價爲三扁八四三七五・隨即淡爲三扁九〇六二五・收市則再盤爲三扁九三七五・義匯初沽六元一二五・旋淡爲六元一八七五・後復再淡至六元二八一二五收市云

歐洲航路阻斷 滬洋茶莊商停業後 製茶廠相繼停工 近日關閉者竟達三十餘家 茶價較一月以前跌落已鉅

（上海通訊）據本市製茶業公會消息・公共租界及法租界之洋莊茶商・本月來以歐戰擴大・紛紛停業後・現製茶廠亦受影響・相繼停工・聞前昨兩日來關閉之小廠・達卅餘家之多・目下開工者・僅怡隆等九處・又訊云・自意大利參戰後・歐洲航行・業經阻斷・滬市對外貿易・所受影響甚重・茲據茶葉界消息・日來茶業已遭受重大之打擊・新茶市場上市未久・抗州方面之茶價・已因對外銷路之斷絕・格價暴落・從每担四百七八十元・跌至三百六十元・當五月上旬・時新茶上市情況異常活躍・每担之最高價・達五百七十餘元・今相隔一月・即跌落如此之鉅・其原因完全係歐洲外銷之阻絕・據茶棗中人談・倘歐戰一時不了・地中海之航行・長此停滯・以後華茶之前途・異常黯淡云

海外經濟行市訊

英國外匯行市（倫敦十六日電）

國別	十三日	十五日
荷蘭	無盤	無盤
瑞士	一七・〇〇	一七・〇〇
西班牙	三七・二五	三七・二五
意大利	無盤	無盤
美國	四・〇〇	四・〇〇
法國	二〇〇・〇〇	二〇〇・〇〇
日本	一五又八分三	一七・〇〇

美國外匯行市（紐約十五日電）

國別	十三日	十五日
荷蘭	無盤	無盤
暹羅	三五・六九	三五・六九
瑞士	二二・六八	二二・七二
比利時	無盤	無盤
印度	三〇・三二	三〇・三二
香港	二三・五〇	二五・〇〇
爪哇	五三・三五	五三・三五
英國	三・七一	三・八五
西班牙	九・五〇	九・五〇
墨西哥	二〇・三五	二〇・三五
意大利	五・〇五	五・〇五
加拿大	八七・〇〇	八七・又二分一
法國	無盤	無盤
中國	六・一〇	六・一〇
瑞典	二三・八八	二三・九〇
日本	二三・四六	二三・四六

國產疋頭市道暢銷 歐戰擴大

港滬國貨工業・年來頗形蓬勃・出產各種布疋・均有長足進步・質地優美・款式新穎・較之舶來洋貨・亦無遜色・頃據疋頭行中人談稱・本港每年銷納疋頭數值約千萬元・向由歐美貨與日本貨平分秋色・我國出產品只佔其中極少量而已・惟近三年來・我國布業因著著改進・精良顯巧・直追歐美・更以成本低廉・價格與日貨不相上下・故我僑胞樂於購用國貨・銷場日益伸展・且有駕凌歐美日貨而上之勢・總計今年春帮全港銷流疋頭約二百五十六萬四千餘元・我國貨佔一百九十三萬七千四百餘元・佔其中之大半數・而夏帮疋頭甫告上市・適歐戰正擴大・延及北歐・外貨來源大減・且航運困難・外匯高漲・以致歐美貨較諸去年價格高漲約十份之七八・因此更予國貨疋頭艦頭之絕好良機・計截至目前止・夏帮貨我國貨已達一百四十一萬六千九百零七元・目前仍繼續增漲・將來統計我國貨當可居首位・故有等原辦日貨之莊口・今亦準備改辦國貨・現又開始訂購秋季貨物云・

昨股市略爲轉好 成交有五家買盤亦旺

（本報專訪）昨日本港各公司股票市況・計成盤者・有九龍電燈・香港電燈・均益貨倉・香港酒店等五家・市情略見轉好・買盆亦甚旺云・茲將昨日各股盆價・分錄於左・

票名	每股價目
成盆	
九龍電燈（舊）	六・四〇
香港電燈（舊）	三五・二五
	三四・〇〇
（新）	三四・二五
均益貨倉	三・五〇
香港酒店	三・四〇
賣盆	
旗昌燕梳	・五〇
渣甸燕梳	一六〇・〇〇
省港澳輪船	一〇・〇〇
九龍貨倉	九五・〇〇
笠金鑛	九・〇〇
買盆	
匯豐銀行	一一四〇・〇〇
於仁燕梳	三二五・〇〇
廣州冰廠	五・〇〇
青洲英坭	一三・〇〇
縮纜公司	四・二五
電車公司	一四・三五
九龍電燈（舊）	六・二五
（新）	三・一五
香港電燈（舊）	三五・二五
（新）	三四・二五
電話公司（舊）	一九・五〇
（新）	七・七五
均益貨倉	三・五〇
黃埔船澳（舊）	一四・二五
置地公司	二九・七五
信託公司	三・五〇
永安紡織	二五・〇〇
牛奶公司	一七・〇〇
南洋	三・三〇
永安公司	一四・〇〇
屈臣氏	七・六〇

國幣市情 昨日猛漲 某大戶巨額吸進 人心趨勢甚興奮

△國幣 昨早頭盤價爲二四九・散家先入・步升二五一・市面一部份有力炒家繼進・復升爲二五五・徘徊少頃・某大戶忽得某項消息・分頭共掃進約千餘萬元・價即昂騰至二六三・嗣以某客頭拋出・價逢回降爲二五九七五散市・午後開盤價爲二六一・大戶略出・價瀰步升二五六七五・什行客吸入・回升至二五八五・有頃・客頭多戶仍售・價乃稍退爲二五七三七五收市・結果較上收猛漲五十餘元・公價二六〇・息價去二先・

金銀行市

海外金銀市

倫敦金價		八鎊八司令
倫敦銀價	近期	二二・六二五
	遠期	二一・七五〇
紐約金價		三五・〇〇
紐約銀價		三四・七五
孟買銀價		

海外互匯

英對美	四〇二・五〇
美對英	三八四・七五
英滬近期	三扁八七五
美滬近期	六元一五六二五

海外匯市

種類	電報價	伸港幣元單位
英匯	一〇二・八七五	一六・一三四
美匯	二三・三七五	四・二七八〇
法匯	無價	
荷匯	四三・七五	二・二八五七
啤匯	八二・五	一・二一二一
呂匯	四六・七五	二・一三九〇
買匯	一〇八・〇〇	
暹匯	一四九・五	一・四九五
澳匯	一〇六・五	一・二九七二
叻匯	一五二・七五	一・八九五七
申匯	三六五	

中外硬幣

炒市大金	八六・三〇
八九大金	三七・〇〇
二一英金	三三・二〇
二一啤金	三二・九〇
二一印金	三三・二〇
一七法金	二五・八五
舊大二金	一八・七〇
一〇五英金	三三・二〇
中央大元	・八七〇
港大元	・九〇〇
邊大元	・八九〇
爐大元	・八六五
印英大元	・八六〇
印龍大元	・八五〇
龍銀毫	・七六〇
新雙毫	二八〇・〇〇
舊雙毫	一〇・〇〇
港單毫	去一元五毫
港五仙	平
港仙士	〇換九九五

中外紙幣

正鎊紙	一四・三〇
什鎊紙	一〇・三〇
花旗紙	四・四〇
右叻紙	一・八一八
雪梨紙	三・〇七六
荷蘭紙	一・八五〇 按
山打根紙	一・七七〇
呂宋紙	一・〇二〇
勞比紙	一・一五〇
暹羅紙	一・四一〇
西貢紙	・八二五〇
法冷紙	無市
什法冷紙	無市
法冷單	無市
匯豐司令票	五・五九
渣打司令票	五・五九
萬國司令票	五・五九
荷蘭司令單	無市
通天司令票	五・五九
匯豐暹單司令票	五・五九
渣打暹單司令票	五・五九
匯豐勞比單	一・一七八
渣打勞比單	一・一七八
萬國花旗單	四・〇九七
大通花旗單	四・〇九七
安達花旗單	四・〇九七
通天花旗現貨	無市
大洋紙期貨	一・一九
什大洋紙	[illegible]
十元毫券	・一六〇
五元毫券	・一六〇
一元毫券	・一六五
直版毫券	・一六〇
改版毫券	・一二七
廣西紙	按・一三五
舊中央紙	按・〇三五〇〇

金銀首飾價

金條	一四〇・〇〇
碎大金	一三七・〇〇
信行	一七一・〇〇
恆盛	一七一・〇〇
誠信	一七一・〇〇
信記隆	一七一・〇〇

蘇州今春產繭數量 較上年增七千餘担

（蘇州通訊）吳縣各鄉繭已早事結束・頃據蠶業指導辦事處統計・今歲鮮繭總數量爲三八七七四市担餘・較上年春繭三〇三九四担・增加七千餘担・至今歲各鄉產繭量・亦已結束清楚・特附錄於後・以資比較・

地名	司馬秤（担）	市秤（担）
胥門外	一二六七・一二〇	
東後山		一〇四九・四四五
東後山		一二七四・四二五
東後山		七一五・三五五
東山	九七三・八一五	
東山		一一九七・七二五
東山		一三〇五・三四〇
東山		一一一三・一六〇
橫涇		一〇七一・九三〇
橫涇		七七九・一二〇
石塘	一八四・七二〇	
浦莊	一〇九五・三九〇	
西山		六二三・九二五
西山	二三四・七八五	
西山	二四二・八七〇	
西山	三六三・五三〇	
西山	二七七・八一五	
西山	三四九・六九〇	
西山		三六〇・四八〇
木瀆	八四一・七三五	
西山	二二九・〇二二五	
西山	一〇六・四九〇	
胥口	八四一・九二〇	
石碼頭		一〇二七・七六〇
西山	二五二・九〇〇	
西山		五〇七・五〇五
西山	四七〇・九九五	
瀆木		一三四四・一八五
西山	四五四・一六〇	
善人橋		一五七七・二三五
光福		一八五一・六〇〇
光福		一五五二・七八〇
光福		一六四〇・〇四〇
東渚	一四六八・三六〇	
東渚		一六二・八八二五
香山	九一〇・五六五	
香山	一一四一・八五〇	
覓渡橋		一二四八・一〇〇
白馬		五〇〇・七〇〇
向街		五四三・八〇五
向街		五三三・二九五
望亭		七八三・五一〇
西津橋	五八一・二三〇	
合計	三一八七・九六二五	二三七六・九二〇

（附註）根據本縣事變前度量衡折算表・司馬秤折合市秤・以比率「一一三一六」計算・本期共計收起鮮繭三八七七四市擔六十一市斤八市兩・

買幫裹足 洋米市銷途仍滯 白米白碌價跌一角餘 銷途薄弱難希望轉降

（本報專訪）昨日到暹船三民號・來白米三千五百包・白碌二千包・白碎五百包・糯米三百包・糯碌三百包・即成暹白米・因各銷途仍呆滯異常・買客意慢・是以價跌一角有奇・白碌市亦淡下一角・惟糯米糯碌・市情振醒・至安舊栽白粘・銷途亦弱・市疲慢不行・甚少成交・默察各銷途之薄弱不振・至買帮多裹足不前・洋米市情・於最近期間・實不易獲轉機・查暹安船各一艘・方在來港途中云・茲將昨日各行開出各米價目・分列于左・

米別	包數	每担成價
隆興棧（沽出「三民」輪）		
隆成棧紅印米	一〇〇	九・三五
永豐隆		
順德泰藍德米	三四〇	九・六二
利合成青印糯力	一二七	七・六四
乾興利青印糯碎	一〇一	六・五五
和商麒麟米	五〇	九・六二
萬元利藍三星米	七五	九・四二
佳泰青山白米	一〇〇	九・六二
美成泰青月米	一〇〇	九・六二
穗豐行 又		
榮豐盛青印三號米	七〇	八・九四
青印白碌	三〇〇	八・三四
紅飛機白米	二〇〇	九・七二
榮豐隆 又		
興合利青印米	一〇〇	九・九二
明興隆青玫瑰米	一〇五	九・九九
四元黃桃白米	一七五	九・七二
青印白碌	一六〇	八・四八
偉盛青印白碌	一三〇	八・三七
玉元黃人白米	一〇〇	九・八七
藍玉白米	一五〇	九・八七
黃飛人米	二一〇	九・八五
黃印三號米	一〇七	八・七八
裕泉昌藍鳳米	一〇〇	九・八〇
隆興棧 又		
潮豐棧紅印米	二〇〇	九・三五
乾泰隆 舊栽		
乾利棧藍印白碌	八〇〇	八・一〇
元豐利烏印碌	一三八	八・四七
元成利烏印碌	二二〇	八・四七
隆興利烏印碌	五〇〇	八・四七
元裕昌紅犀牛米	二〇〇	九・五二
南和行 又		
三興新無變粘	二五〇	九・八二
聯泰紅印朴力	一〇〇	四・八四

荷匯高漲影響 爪哇糖市突低降

（本報專訪）本港洋糖市場・以二十五號幼砂及廿四號粗砂爲最大之買賣・自歐局擴展後・荷蘭匯價動盪不定・因此・洋糖市情亦受起伏之轉移・查前日產區報好後・糖市會隨之堅挺・惟昨日上午銀行開倉・荷匯報漲一盾半・是以廿四號粗砂糖市・不得不受匯元率降一角有奇・計昨日行上開出芝渣連加船於包糖三百包・每担價爲十三元八角半云・

較剪嘜白粽皮粉

去除漬污、免用沙紙、不傷皮質、潔白翻新、

每盒三毫 各處均售

總發行所香港皇后大道中八號三樓 電話二七八一三

最新歐洲大戰形勢圖 國際編譯社編製 每幅每角

本圖用重磅道林紙五彩精印，有全張新聞紙大小，另有附圖八幅，如波蘭的被瓜分，西線的戰爭形勢，蘇聯的向外發展，列強的軍備比較，德國勢力的膨脹，北歐，最近形勢，均有詳細圖解，編繪細緻，印刷精美，際茲歐局緊張，允宜人手一紙也。

讀者將此廣告剪下，附郵一角五分並書明詳細住址，直寄上海新生命社，當即奉贈一幅。

新生命社發行 上海郵政信箱一九二七號

市政衛生局昨日會議 清潔垃圾問題綴議
下期會議將切實答覆 宣佈鄧肇堅連任議員

市政衛生局昨日下午舉行例會・到有史傑頓・(主席)副醫務司麥利萊・工務司皮亞士・華民政務司嘉利・警察司經亨利・議員荷露・巴林美・夏高利・周錫年・黃炳耀・鄧肇堅・羅德利喬治・李子芳・秘書胡路・嚴炳章等・主席宣讀政府委任鄧肇堅連任市政衛生局議員一屆後・各議員均鼓掌致賀・關於第二次議員羅德利喬治提出問題(甲)市區內垃圾之棄置方法何若・(乙)該種垃圾目前是否拋棄于海邊之垃圾池內・而該垃圾池則與存貯大批可作食料的貨物之貨倉相距甚邇・(丙)垃圾傾在池內後・由清導夫選擇若干部份被留起發賣・而其他部份則運至港界外拋棄・此種情形是否是實・(丁)請副醫務司公佈垃圾堆距離穀米倉庫過近・是否易使谷米受危害公共健康的蒼蠅及其他疾病媒介之襲擊・(戊)若使丁項問題之答案爲肯定的・則在醫務司之意見・是否應該建議採用其他較完善之棄置垃圾辦法・(己)經研究目前環境及地方狀態後・醫務司將否建議採用棄置垃圾之最完善的實際方式等六項・因時間匆促未能于本期會議提出答覆・故暫行保留下期會議時・方能切實答覆・關於第三項委一小組委員・從事處理廣告條件下的申請之公文案・議決由主席史傑頓工務司皮亞士・警察司經亨利・議員荷露等組織小組委員會負責處理之・關于(四)干諾道中二六號至二九號屋宇・請求准予在該屋屋頂前面騎樓設置光管招牌案・(五)域多利亞皇后街一號地下請發食物館牌照案・(六)均頭角大街五十號地下請發食物館牌照案・(七)皇后大道中八十三號地下及二樓請予將有食物館牌照轉換酒樓牌照案・(八)曲街廿二號地下請發食物製造場牌照案・(九)坳頭角四十六號地下請發食品店牌照等案均遭否決・(十)各項衞生報告・

盜風猖獗如此 白晝截搶 生油一罐

前日正午十二時許・大道西近太平戲院之龜背左右發生一宗白晝攔途截搶案・事緣文咸東街巨源號油莊・是日著命一姓區之夥伴・挑油兩罐・送交石塘咀珍昌號・行至龜背附近・以天氣炎熱・遂將油放置於該處樹林下・擬略事休息・忽有大漢四人上前・其中二人・則將其所挑之油一罐搶去・餘兩人則留下將該伴攔阻・該伴以尙有油一罐放置地上・不敢棄之窮追・恐連此罐亦被其搶去・迫得祇將剩餘之一罐交送珍昌・然後返店報告云・

汽車司機 請求借薪

時局緊張後・本港各行職工・均紛紛向僱主請求借薪以資疏散家眷・或得資備儲糧食・以備不時之需・茲查得九龍汽車公司・亦接到該公司司機借薪之請求・刻下正在攷慮中・因尙有若干手續未解決・未能實現・惟某的士公司東主則早已接納職員之請求・並將預支薪水於昨日清發・至中華巴士公司司機現亦開始集議請求預借兩月薪水・但目下仍須視九龍公司如何而定・一俟九龍公司解決・彼等則決定申請辦法云・

英婦孺續由岷赴澳

本港輔政司挪魯麟・昨日對士蔑西報記者稱・現政府當局・經具備輪船多艘・將於數日內開抵岷尼拉・續將本港奉命疏散者英籍婦孺三千名載往澳洲・至該載運英籍婦孺輪船船名・及此次岷尼拉疏散詳細情形則未有公佈・

日領 否認日僑撤退說

據日本駐港總領事岡崎對本港孖剌西報記者談稱・緣於最近本港英國婦孺及各國僑民之撤退・彼等會於月初舉行集會一次・商談關於彼等在港之安全問題・岡崎氏繼後並否認外傳日僑有擬于二十五日撤退之消息・西報記者詢問日僑有否舉行登記之事否・日領答謂・在港日僑平日已有登記・故目前亦無重行登記之必要云・

汎美機 昨晨由岷抵港

汎美航空公司所屬飛機重達四十二噸之檀香山飛剪號昨晨八時五十分由岷尼拉起飛來港・下午二時半抵步・該機定今晨八時三十分由港飛返岷尼拉・

貨艇藏有槍彈 用以自衛
一罪儆誡一罪被罰卅元

英探目碧福・于七月十一日赴筲箕灣海面七八一號艇搜查・搜獲來福槍一枝・子彈九十三顆・炸彈一個・及炸彈引廿三條・危險藥品一大宗・警探當將該艇之艇主黃光(廿五歲)拘署控案・昨晨由九龍巡理府謙司提訊・黃被控藏有軍火及危險藥物兩罪・主控英探目勿者七・謂被告之械・已呈請領取執照・實用以自衛者云・官聆畢・判首罪儆誡次罪罰三十元・

失去二千四百餘元巨欵
拘獲兩人 起回二千元

永樂街十七號三樓住客張子雲・於本月十一日突然失去二千四百三十二元・同時一十六歲小童夥伴失蹤・後乃往警署報案・請求查緝・旋由七號警署華探陳觀勝得接消息・于十三日在德付道中大觀酒店某號房・將一男子及失蹤之童拘獲・帶返警署・後在某處起回二千餘元・該男子供名何勝(卅二歲)・而童則由兒童法庭審訊・定罪後・控何勝(一)于本月十一日竊去或接贓廿元・(二)于十三日接贓五十元共兩罪・昨早由中央巡理府義司提訊・查被告曾犯竊案一次・官乃判入苦工監四月・另補回七十元與原告・否則多入獄六星期云・

擅自買賣人口 三婦人受重懲

婦人許琛(三十歲)・陳瓊(三十六歲)・陳妹(二十八歲)・昨晨被華民署帮辦庫頓控告於九龍巡理府謙司堂・謂彼等犯下列罪名・(一)被告拐去婦人梁英所生出世僅一月之幼子・(二)首次三被告・擅自賣買人口・被告等直認不諱・據庫頓帮辦對官申述案由稱・原告梁英與其夫均爲貧苦之輩・無所棲依・在街領露宿者・本年六月十七日・原告在廣華醫院產一子・斯時首被告許琛常到廣華醫院・因此與原告相識・數日後原告健康恢復出院・仍與其夫在碧街露宿・至本月十一日・原告抱其子至奶路臣街與首被告相値・原告欲往剪髮・乃將子交與首被告暫抱・迨剪畢回返原處・首被告連同其子・已不知所蹤・原告在警署報案・數日後・原告在深水埔警署與首被告之家人相偵・探悉其住址・乃報警將之拘獲・從首被告之供詞中到旺角某街拘獲次被告・又從次被告供詞中拘獲三被告・并起獲失者之子・據次被告云・乃以卅六元之代價向首被告購得・據第三被告云・以四十五元之代價向次被告購得者云・官聆畢・判首被告入獄六月・次被告入獄四月・第三被告罰款五十元云・

女子梁佩蘭控其男友 要求賠償 衣服損失
抑候下月二日再訊

男子李臻倫・昨日被女子梁佩蘭(寓彌敦道五一一號地下尾房)延請布郎律師控告於高等法院民事庭・謂被告取去其衣服多襲・拒不交還・須賠償損失一百五十五元・被告延羅文惠律師辯護・案由副按察司威廉士提審・據布郎律師對官稱・「兩造原係摯友・原告所寓之房門鎖匙各有一條・本年五月一日・原告他往・遺門匙於其傭三妹・在原告出外期間・被告私入其房・擅自取去原告之收音機衣服及什物共計六百餘元・被告自謂上述之品物・是被告本人放下者。但原告則謂被告無權擅自攜去・五月二十二日・當原告歸家時・發覺被告取去上述之品物・要求交還・雙方言語遂衝突・原告謂被告將其毆打・控之于案・但結果和解了事・當本案起訴時・被告接到控票後・將取去之物件一部分歸還・但有一部分衣服値銀一百五十五元未有交還原告・致有此案之進行云」・說畢・原告登台作供稱・儂與被告相識約有一年・現在被告取去之長衫及西服共計廿襲云」・據原告答羅律師之盤問曰・「儂曾與被告同睡・但始終未有受過被告之錢銀・儂之生活是靠一西人給儂之款項云」・原告又答布郎律師之問曰「某一個時期・儂曾援助被告借款九百元與他・現在被僱歸還四百餘元云」・供畢・官命將案押候下月二日上午十一時三刻再審・

九龍巡理府昨訊辦 有組織攔途截搶案
三人被逮捕兩人入獄一罰款

老婦吳蓮(五十六歲)・于本月九日・在深水埔北河街・被匪徒多人闖搶・失去紙幣及珍飾共值三百卅三元六毫・且被推倒地上・警探據報嚴密緝・至十四日・始共逮獲男女三人控案・昨晨解由九龍巡理府麥司訊辦・被告男子林華生(廿一歲)張樹(廿歲)被控犯搶去吳氏之港幣三百零三元六毫・金耳環一對・金鍊一條・玉兩件之罪・而張樹之母潘庭(五十四歲)則被控犯接贓罪・三人均認罪不諱・據英探目麥化臣陳述稱・七月九日吳氏乘油蔴地小輪往深水埔・登岸後・循北河街而上・突有匪徒四人・從後將其手袋掠去・并推之倒地・始紛紛逃竄・吳乃赴深水埔警署報案・至十四日警探始據報至西營盤將林逮獲・林引警往逮張・續張之母潘氏亦就逮・起獲玉兩件于押店・其餘之欵・則已分去・林張兩人・當日所得之欵百餘元・謂因賭敗負去・查此種匪徒・似有組織・常糾黨四五人・專向婦人行搶之案件・類於攔途截劫・深水埔方面・已發生四五起之多・望庭上嚴辦各被告人云・麥司隨判林張二人・每入苦工監六閱月・潘氏則罰欵百元・或入獄六星期作抵・

三人被控 竊收音機

男子麥順・盧啓・黃深三人・昨晨被控於中央巡理府義司堂・謂首次兩被告於本月十四日竊去永樂街四十四號三樓蔡宅收音機一架・袋錶及練墨水筆一枝・烟盒一個罪・而第三被告則接贓收音機罪・各被告均直認不諱・官判首次兩被告每入苦工監六月・而第三被告入苦工監三月云・

一個飛航萬里之紐絲崙英人 趕回英國執戈從戎
昨日過港今日飛美取道回英

昨有紐絲崙英人一名・飛航萬里・經港返英從戎・具見愛國熱誠・查該人名羅富勞利・乃紐絲崙著名棒球隊隊長湯美勞利昆季・曾作遠征英倫偉舉・馳譽體育界・今以對德抗戰・爰盡國民一份子天職・執戈衛國・特斥資英金五百鎊・購取英澳長途航空客票・趕赴祖國前線・日前由雪梨動程・乘帝航機渡美・轉乘橫渡大西洋飛剪機直達葡京里斯本・取途回英・據羅氏談稱・此行預算本月二十六日當可到達倫敦・適値納粹妄誇二十七日佔領英京・本人極願乘此機會・貢獻身手也・言下付諸一笑・態度既激昂且沉毅云・

在澳輪碼頭 强搶女子手鏢
官判入苦工監十月

男子余文達・於前日在同安碼頭・當濠江輪各客登岸時・將一女子李女之金手鐲强行搶去・後爲華探目林漢將之拘獲帶返警署・昨早由中央巡理府義司提訊・查被告曾於一九三九年遞解出境十年・今復潛回・被告認罪・官判入苦工監十月云・

萬利汽車公司女東主 控司理案
仍押候再審

摩利臣山道十四號十六號地下萬利汽車公司司理陳炳棠・又名陳才・月前被其女東主鄭桂冊延請施露華律師票控於案・被告延布祿士律師代表辯護・此案昨日下午[illegible]由中央巡理府余司四次提堂審訊・開庭後・繼被告方面證人李泰作供・謂本年五月・被告僱余服務於萬利汽車公司・是月卅日被告得接原告來函・命余將三三三號汽車膠輪拆去之後・深恐爲此案株連・乃離店他去・轉傭於被告之銀龍車房・後因被告命余登堂作證・乃返傭於萬利公司云・繼由張勝又名張喬供述・謂五月以前・余曾供職於萬利汽車公司・爲號四四七一號等營業汽車膠輪機件爲人拆卸・其時在場之馬先生・命余逐一爲之登記云・繼由金江供稱・本年五月三日・余已辭去萬利公司職務・是月卅一日・原告僱余返店供職・囑余嚴守店中車輛・不准任何等人拆卸或搬遷・翌日(六月一日)突有男子三四人以三輪滿載汽車機件・命余點收・余非股東・亦非司理・不允其請・彼遂乃將該項機件裝回三三三號二八八八號四四七一號及二九四號汽車之上・無何被告與快意汽車公司之陳鑑聯袂抵場・詢余何人負責接收汽車・余曰・夜候或有人來云・繼由周超凌少貞及胡忠等次等作供畢・官命將案押候本月二十五日下午再審・

帝航機由澳洲回港 歷六日航程即抵埗

帝航機前日下午到港・載來澳洲客郵一批・共二百九十二磅・此次由澳開港班期・僅歷六日即達・一般人士咸認爲迅捷・且在作戰時期・具此成績・尤爲難能可貴・該機上除郵件外・并有渣甸洋行要員却克代表該行前往印度考察業務・歷時半載・今乃歸港云・

向登岸搭客摸竊 當場被逮
判苦工監四月期滿遞解出境

男子李順・于本月十一日由澳乘金山輪來港・當登岸時突向一搭客吳添身上竊去港幣廿元・爲吳發覺・呼警將之拘獲・昨日下午二時半・再由中央巡理府義司提訊・被告直認不諱・司乃判被告入苦工監四月・期滿即遞解出境云・

利威鐘錶行被劫案 下星期一晨公審
本月份刑名案昨判決六宗

昨日下午二時半・高等法院・正按察司麥基利哥開審本月份刑名案・告羅士打行利威珠寶鐘錶店劫殺疑案之被告李維魁未有提堂・但麥司定期下星期一上午十時公審・茲將昨日判決之案件分錄之如下・

(一)陳耀又名陳發・被控違背遞解法例・被告認罪・官以其自一九三〇年起・共犯罪八次・判其入苦工監一年・

(二)葉廣被控違背遞解法例・被告認罪・官查被告有積案六次・其中一次入獄五年・結果官判被告現犯之罪入苦工監一年・

(三)許周耀及麥祥兩人被控本年五月二十八日在元朗藏左輪槍一枝・子彈三顆・政府律師馬菲主控・兩被告認罪・官謂現時中國有戰事・而英國亦有戰事・藏有無牌照之軍火・是一件嚴重之事・不得不嚴辦・說畢・判兩被告每入苦工監一年・軍火充公・

(四)男子張德・被控本年六月廿六日・在九龍打陳文及梁麗卿・意圖行劫・政府律師馬菲主控・被告認罪・官問被告何以如此・被告答曰「爲饑餓所迫」・官曰「汝無飢色」・被告曰「余被扣留已有月餘矣」・官曰「汝潛進屋內圖劫一寡婦及一少女・一被發覺・即拔足逃遁・可謂無胆之匪類」・言畢・判被告入苦工監十八月・

(五)男子周紀被控去月十七日在香港以武力行劫麥鳳華金錶一個・鑽石戒指一只・錶鍊一條・被告認罪・官對被告曰・「你在梯次以强力行劫一老婦・卑汚已極・可惜你身體不能抵受九尾鞭・否則可嘗個中滋味也」・說畢判被告入苦工監兩年・并答鞭十二・

(六)男子陳好・文柏及袁富三人・被控本年四月廿二日糾黨行劫陳金蘭金約指一只・曾瓊大洋九百卅元・金鐲三只・銀鐲兩只・金戒指四只・金耳環三對・各被告認罪・官以首被告體弱不能打九尾鞭・判其入苦工監兩年半・其他次三兩被告每入苦工監兩年・并答九尾鞭十二・

鞋匠戚義福刺傷姜炳幹案 因爭生意 致起糾紛
法官判罰欵三十元

鞋匠戚義福(廿三歲)・山東人・前被控于七月六日在九龍城牛池灣荷瀝貝村・刺傷鞋匠姜炳幹・欲令其肢體殘廢或不健全・犯(甲)蓄意傷人・(乙)用刀傷人兩罪・是案昨晨再由九龍巡理府謙司過堂・主控英探目當文請准將所控被告之蓄意傷人罪註銷畢・隨申述案由云・原告與被告均爲朋友・同業鞋匠・前年被告曾在原告處受職者也・兩年前・被告脫離原告・自設一肆・且得准入騎術學校工作・而原告亦時到騎術學校見其顧客・由是兩人時有相値・被告且時露不滿原告之神色・本月六日晨七時・原告仍在其店・睡未醒・被告突至其前・以鞋撃其首・復以利刀刺其背・原告大呼求救・被告行兇・即致電警署・報告一切・並到署自首・至被告行兇原因・純屬爭生意問題云・述畢官判戚罰鍰卅元・或入獄六星期作抵云・

昨晨二號巴士 在灣仔撞傷一傭婦
傷勢甚重入院後不能自白姓名

行走第二路線巴士六〇五號・昨晨八時三十五分鐘・由統一碼頭開出・詎駛至灣仔莊士敦道與軒鯉詩道交界時・忽有一年約四十歲之傭婦・橫過馬路・司機閃避不及・該汽車遂將該女傭撞倒・頭傷手足・血如泉湧・從創口流出・一息奄奄・昏倒于血泊之中・肇事後・該車司機人・立即停車・致電灣仔警署報案・同時電請十字車到場・將之舁入瑪利醫院施救・入院經醫生爲之努力施救・仍陷于昏迷狀態中・不能言語・故傷者之姓名。一時未能查究・傷者傷勢甚重・恐有性命之虞云・

大坑山村一婦人・ 被擊破頭顱
警探方面現緝捕兇徒

昨十五晨十時・大坑村山上發生血案一宗・查傷者婦人吳氏・又名阿好・(卅六歲)傷者自稱寓依利近街七號順德貴洲徐鄉村人・前日早在大坑村山上時・不知如何・突遭一男子將其頭顱擊破・該男子逞兇後・逃去無蹤・事後由十字車將傷者舁入瑪利醫院施救・[illegible]警署據報後・即派出人員中西警探前往大坑村山[illegible]究・並派出華探前往[illegible]街查詢傷者是否居於是[illegible]・據依利近街七號住戶人[illegible]對絕無郭吳氏此人・[illegible]于此案已力加查究云・

多利輪 擅行轉售易主案
官判原告得直兼得堂費

昨日上午・嚴君遠延請詩利士律師樓之合士律師晏德臣律師入稟高等法院正按察司麥基利哥堂・請求宣判・(一)原告人嚴君遠係安泰公司之股東有權管轄現泊於旺角避風塘冊紙註被告羅仲文名字之「多利」運貨船・(二)「多利」運貨船始終係上述股東之產業・據晏大律師對官稱・「一九三六年原告與其兄及蕭石培三人・合股在廣州購得該輪・意欲行走港粵・一九三七年・因中日戰事之影響・不能前往廣州・在港停泊時・蕭氏未得原告及其兄之同意・將該輪改爲運貨船・由是發生訴訟・結果蕭氏敗訴・當該訴訟未提審前兩月・入稟人之兄經已逝世・事後查悉該輪被蕭賣去・牌照之名改爲趙仲棠・船名則改爲「飛龍」・去年三月十五日・趙又將輪轉賣與現時之被告・再沿用「多利」之名・得銀一萬八千五百元・此兩次之交易・皆是化名以剝奪原告之利益而已」・說畢・由原告作供完畢・官判原告兩項請求皆得直云・

西人游泳 被蛇咬傷

英國青年洛克・十八歲・爲本港輔政司署職員・昨與其父暨友人等・前往新界十四哩海濱游泳・當洛氏游往海中載浮載沉之際・忽覺身體爲動物所刺・細察之下・始悉爲蛇所咬傷・遂急泅回岸上・其家人覩狀・乃即召車將其送往九龍醫院醫治・經醫生打針療治後・昨晨已脫離危險云・

廣播秩序

十二時半京曲唱片・「連環套」—楊少樓・郝壽臣・「收姜維」—「斷后」—「砵砂痣」—劉桂仙・「新黃袍」—「風流寡婦」—西洋歌集「叔度」・王慶勳口琴獨奏・一時・時刻・天氣報告・粵曲唱片・「狗肉父老」—「順月兒」・「獨占花魁」—「三卷」—「主僕恩情」—肖麗・李飛鳳・章・玉堂・蔡子銳・呂文成合唱「雷峯塔」—「白蛇春閨怨」—陳麗英・「梅妃宮怨」—羅卿・時代曲唱片・「孟姜女」—歌舞—梁桂貞・「夜泊秦淮」—楊蓮琴・「廣州青年」音樂合奏・二時・卅分完・六時用粵語・國語・及潮福語演講・「這是眞正的法國民意麼」・英國情報部遠東局來稿・七時・時刻・天氣及粵語報告新聞・七時三十分・國語報告新聞・七時四十五分・潮福語新聞・八時十五分・國語講・「伉儷樂」—「蓮花落」—潮福曲・三國語・楊貴貞・海林・「白玉仙」・黃德榮・「哭坟」・李耀松・「心肝」・九時零五分・粵曲唱片・「賠愛郎」・馬師曾・「千里駒」合唱「醋淹藍橋」之「鬼魂出現」・「白燕安眠」・「風流小姐」・李綺年・十時卅二分・跳舞音樂唱片・何耀華唱「(一)搜宮」・(二)「孔明訴琴」・「楊貴妃」・十一時完・

天氣預測

昨日下午五時三十五分天文台報告如下・太平洋保寧島以東一帶氣壓仍甚高・有一旋風經中國西北向東移・太平洋旋風・現或距呂宋之東約九百里・向西北移・預測今日吹南風及西南風・和緩天晴・或有下雨・昨日平均溫度最高九十・最低八十一・今早日出五時四十八分・今晚日落七時十分・

香港九龍巴士一覽表

香港

路線	路程	頭等	三等
一號	西營盤至跑馬地	[illegible]毫	五仙
二號	油蔴地碼頭至太古船澳	[illegible]毫	五仙
三號	油蔴地碼頭至大學堂	[illegible]毫	
四號	油蔴地碼頭至瑪麗醫院	四毫半	二毫
四號	油蔴地碼頭至大學堂	四毫	五仙
四號	七號差館至瑪麗醫院	四毫	五仙
五號	大坑至堅尼地城	四毫	五仙
三號	油蔴地碼頭至摩星嶺	二毫	
三號	大學堂至摩星嶺	四毫	
三號	大學堂至皇家碼頭	四毫	
六號	油蔴地碼頭至赤柱	三毫半	二毫半
六號	黃泥涌凹至赤柱	二毫半	一毫半
六號	油蔴地碼頭至淺水灣	二毫半	一毫半
六號	油蔴地碼頭至黃泥涌凹	二毫	一毫半
六號	淺水灣至黃泥涌凹	二毫	一毫半
六號	淺水灣至赤柱	二毫半	[illegible]毫
六號	油蔴地碼頭至東山台	[illegible]毫	[illegible]毫
六號	油蔴地碼頭至淺水灣	二毫半	
六號	油蔴地碼頭至黃泥涌凹	二毫	
六號	淺水灣至黃泥涌凹	二毫	
六號	油蔴地碼頭至嶺南學校	[illegible]毫	
七號	統一碼頭至香港仔	二毫	[illegible]毫半
七號	統一碼頭至鷄籠環	二毫	一毫半
七號	統一碼頭至牛奶公司	二毫	一毫半
七號	大學堂至香港仔	二毫	一毫半
七號	統一碼頭至瑪麗醫院	[illegible]毫半	一毫
七號	大學堂至牛奶公司	四毫半	四毫
七號	大學堂至鷄籠環	四毫半	四毫
七號	香港仔至牛奶公司	四毫半	四毫
七號	香港仔至瑪麗醫院	四毫半	四毫
七號	統一碼頭至大學堂	[illegible]毫	[illegible]毫
七號	大學堂至瑪麗醫院	[illegible]毫	[illegible]毫
七號	鷄籠環至瑪麗醫院	四毫	一毫
七號	牛奶公司至瑪麗醫院	四毫	一毫
七號	牛奶公司至鷄籠環	二毫	一毫半
七號	香港仔至赤柱	二毫	[illegible]毫
七號	香港仔至赤柱	二毫	[illegible]毫
七號	壽臣村道至赤柱	[illegible]毫半	二毫
七號	深水灣至赤柱	[illegible]毫半	二毫
七號	淺水灣至赤柱	[illegible]毫半	二毫
七號	香港仔至淺水灣	四毫半	一毫
七號	香港仔至深水灣	四毫	五仙
七號	深水灣至淺水灣	三毫	五仙
五號	由堅尼地城至跑馬地	四毫	五仙

九龍

路線	路程	頭等	三等
一號	尖沙咀至深水步	四毫半	三毫
二號	尖沙咀至荔枝角	[illegible]毫半	[illegible]毫
二號	尖沙咀至欽州街	[illegible]毫半	[illegible]毫
三號	尖沙咀至牛池灣	二毫半	[illegible]毫
三號	尖沙咀至九龍城	[illegible]毫半	一毫
五號	尖沙咀至紀念碑	四毫	五仙
六號	尖沙咀至九龍城	[illegible]毫半	[illegible]毫
七號	尖沙咀至九龍塘	[illegible]毫半	二毫
八號	尖沙咀至九龍塘	[illegible]毫半	二毫
九號	佐頓道碼頭至元朗	五毫半	四毫
十號	佐頓道碼頭至牛池灣	[illegible]毫半	一毫
十一	九龍城至荔枝角	[illegible]毫半	一毫
十三	佐頓道碼頭至牛池灣	[illegible]毫半	一毫
十五	元朗至錦田	五仙	
十七	元朗至粉嶺	二毫半	
十八	粉嶺至二沙頭角	二毫	

渣甸輪船公司船期

啓者本公司茲有堅固快捷輪船

船名	航線
福生	往神戶天津
和生	往上海烟台大板
永生	往汕頭上海
裕生	往汕頭海防
阜生	往海防
泰生	往神戶大板
浩生	往汕頭上海
怡生	往海防上海
烏老架	往山打根
明岸	往汕頭上海烟台天津
源生	往星架波庇能吉打
德生	往汕頭上海
永生	往海防上海烟台天津
和生	往汕頭上海
貴生	往[illegible]上海
[illegible]生	往[illegible]上海
[illegible]生	往[illegible]上海烟台天津
貴生	往汕[illegible]上海
茂生	往山打根

貴客購[illegible]船[illegible]及定客位請移玉到干諾道中門牌五十號本公司[illegible] 總代理永茂生記 電話一〇二四五 渣甸公司啓

海戰的偉觀

南華畫刊 第壹貳叁期

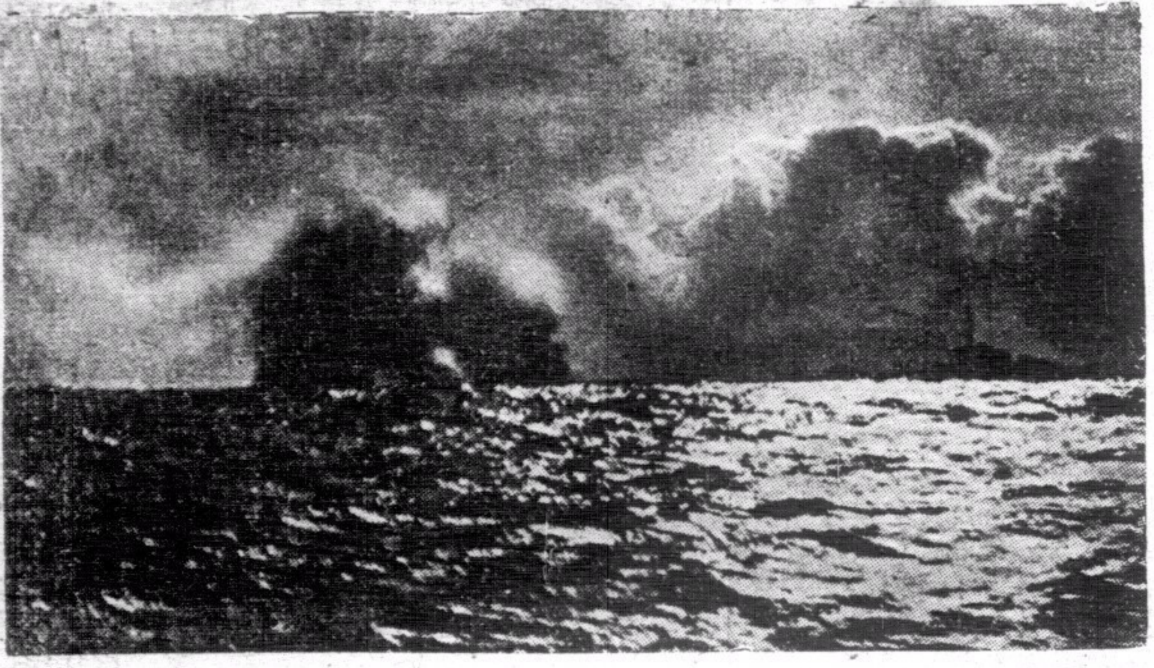

↑德機在北海向英艦轟炸失却目標，彈落海中爆發，勢如海嘯。

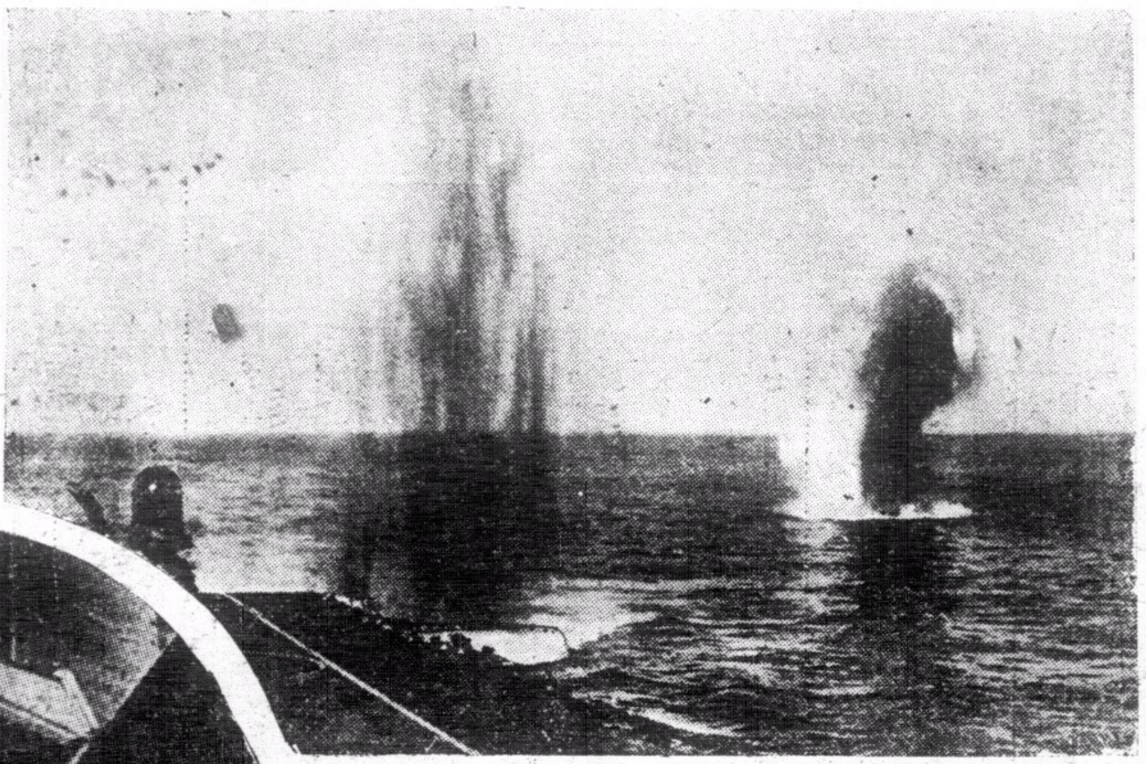

↑英國航空母艦，曾遭德機之空襲，圖為德機所施放之炸彈僅距母艦約一百碼之遙爆發。

↓德機向英航空母艦轟炸，連下五彈，均未中的。

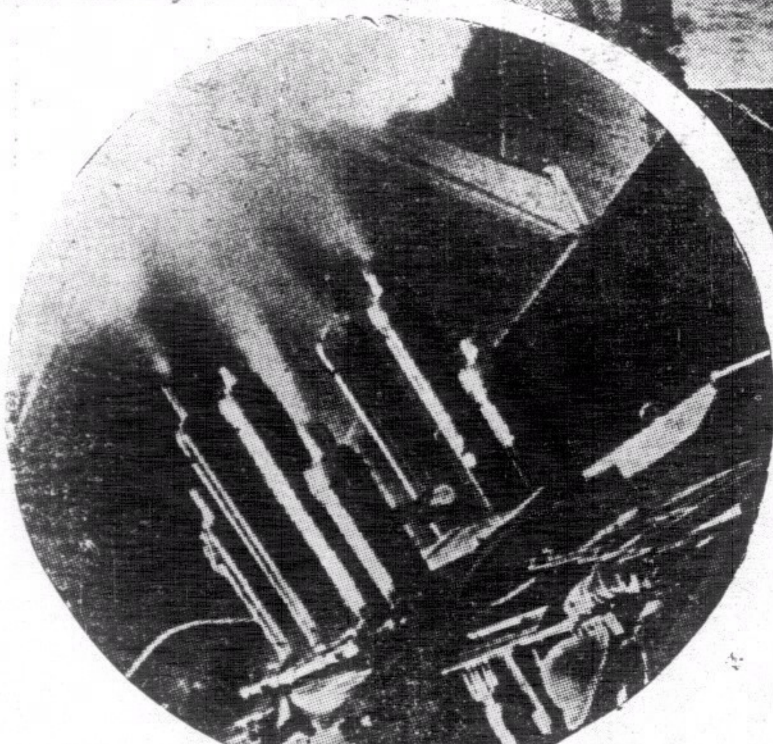

←英艦中所用最新式高射機槍，所以德機雖疊來轟炸，但均失却其目標。

↓英國驅逐艦在北海一帶時向德機射擊，圖為英艦被德機轟炸未中的之影。

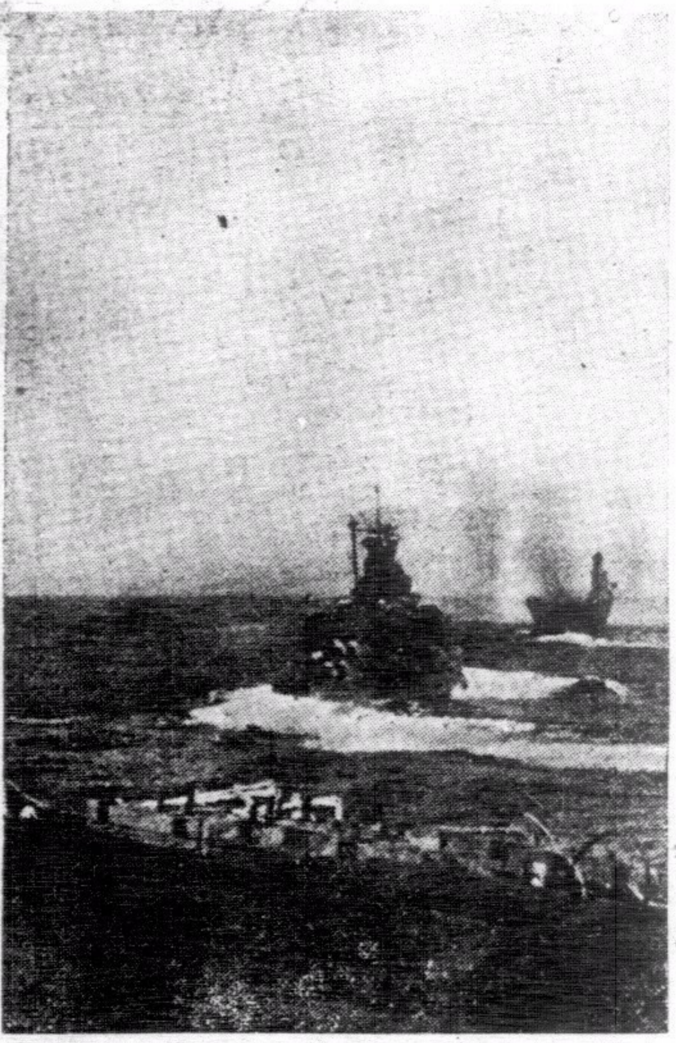

←英艦在挪威領海內之活躍，雖疊遭德機之空襲，而仍排浪前進。

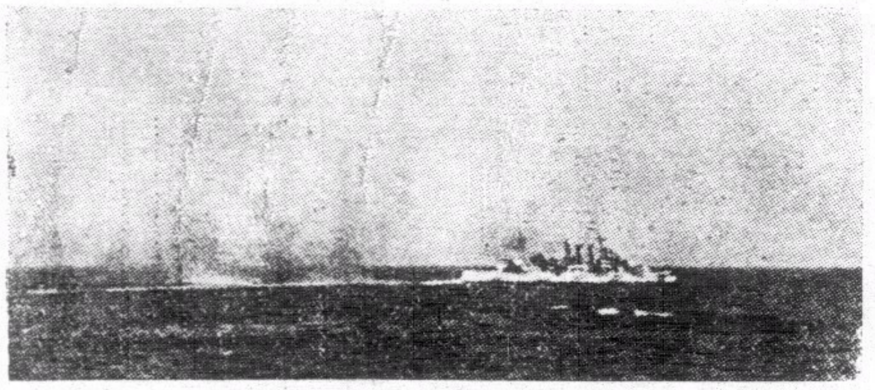

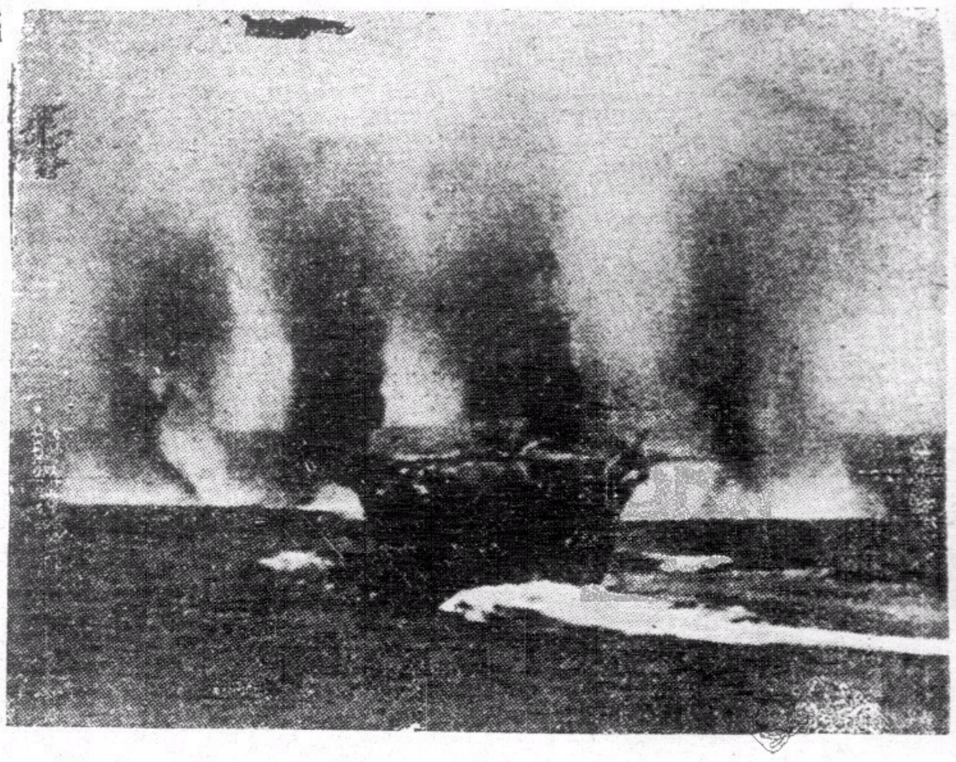

和戰問題唯一的文集

時代文選

闡發正義的僅有雜誌

最近出版第二卷第一期

致蔣介石電……汪精衛
新中央政府之內外政策及其他……汪精衛
和平運動之前途……汪精衛
艷電書後……汪精衛
中央陸軍軍官訓練團開學典禮訓詞……汪精衛
建軍之目的……汪精衛
第六次全國代表大會宣言之解釋……汪精衛
三民主義之理論與實際……汪精衛
和平運動的發展和途徑……周佛海
從大處著眼從小處下手……周佛海
良藥忠言……周佛海
怎樣才可使中日永久和平……陳公博
為和平運動告國人書……褚民誼
政治建設……褚民誼
二十八年的結算與二十九年的展望……林柏生
國際現勢與中國……樊仲雲
致汪精衛先生書……西園寺公一
今後的中日文化問題……室伏高信
答中國諸君……室伏高信
讀答中國諸君後致室伏高信先生書……甌客

每冊售價港銀一毫

南華日報營業部及本港各大書局及各報攤均有代售

本報訂有優待代理辦法欲大書店如各代售請駕臨南華日報營業部接洽

我們的話

每冊國幣五分

目錄

我們的話……六
敬告全國同胞書……七
我們的反應……一五
闢謬……二六
專電 汪精衛先生促成和平大業……三〇
電請汪主席速組中央政府……三二

總售處 河南路三〇三號 中華日報館

經濟合作問題

目錄

卷頭語
所望於產業界諸君……汪精衛
中日經濟合作應有之認識……褚民誼
論中日經濟關係之新趨向……陶希聖
中日經濟合作與中國經濟改造……中華日報社評
中日合作的基點……中華日報社評
當前中國經濟之出……中華日報社評
經濟合作諸問題……中華日報社評
論中日經濟合作……中華日報社評

上海河南路三〇三號 中華日報館

歐戰與和平運動

目錄

卷頭語
歐戰與中國之前途……汪精衛
一百八十度的轉變……陶希聖
歐戰與和平運動……中華日報社評
歐戰與中日和平……中華日報社評
隔離歐戰……中華日報社評
我們對歐戰的態度……中華日報社評
國人對於歐戰的看法……中華日報社評

上海河南路三〇三號 中華日報

半月刊

自由評論

第三零四期

中國通貨戰與在華租界(特載)……王乃超
英蘇談判的性質……陳厚
美國黃金與貿易戰爭……溫仲牧
新經濟恐慌之特點……瓦爾加
中國資本主義問題檢討……張景行
說罷的流行……張志堅
中日戰爭與日本對外貿易……劉寶三
中日戰爭與日本對殖民地的壓迫……藍白波
德國對遠東的侵略……任金玲
史大林和西班牙……王德衍
放火箭的人……竹君
夜班機……林

本書零售每冊港幣毫半

自由評論社出版

上海海寧路七九弄十六間

各地大書局及報販均有代售

欲知和平建國真義　關心國家民族興亡

汪主席和平建國言論集

請讀

每冊二角

要目

覆電……一
致中央常務委員會國防最高會議書……五
舉一個例……七
答客問……一一
覆華僑某君書……二一
曾仲鳴先生行狀……二九
重要聲明……三五
我對於中日關係之根本觀念及前進目標……三九
敬告海外僑胞……四七
兩種懷疑心理之解釋……五三
怎樣實現和平？……五九
答問(一)……六五
答問(二)……六九
對沈次高先生殉難在滬談話……七三
致海內外諸同志東電……七五
歐戰與中國之前途……七九
在上海招待外國記者談話……八三
(一)對日本記者談話
(二)對歐美記者談話
致重慶諸同志電……九一
九月二十一日聲明……九三
在南京接見中日記者談話……九五
中國與東亞……九七
中華民國之新生命……一〇一
所望於產業界諸君……一〇五
總理誕辰紀念日演講詞……一〇九
三民主義之理論與實際……一一三
附錄
近衛聲明……一二六

●總經售處● 上海河南路三零三號 中華日報館

第肆零叁期

粵陳代主席的談話

尖兵

超

陳代主席自蒞粵就任以來，勵精圖治，不遺餘力，最近復招待中外記者發表談話，言重心長，其要點尤足稱道。

談話第一個要點是闡述興亞週的意義；所謂興亞，自然就是復興東亞；爲甚麼要復興東亞？我們試想想：最後起的美洲人已可稱爲美洲人的美洲，爲何最先進的亞洲人不可以說亞洲人的亞洲？但事實呢，……

我們中國人當然要復興中國，而東亞人更要復興東亞；組府還都是復興中國的奠基工作；中日和平也就是復興東亞的先決條件。二者之關係如唇齒之相依，亦相得而益彰，故我們視興亞週應如本黨的紀念週一樣有重大的意義，而其範圍更爲廣大。

談話第二個要點是報告粵省最近施政的概況；陳代主席提出三項要政（一）恢復地方秩序；（二）安定人民生活；（三）推進文化建設；這三項均爲當前急務。我們親眼看昔所謂淪陷區已變爲復興區，雖是經過慘酷戰爭的摧殘，滿目創痍，但各和平運動諸同志在陳代主席領導下，日軍協助中，努力整理，對於地方秩序與人民生活都日漸康復，而文化建設事業亦接踵展開，廣州市的繁榮，蒸蒸日上，就是其代表。

我們希望陳代主席的談話，不祇爲民衆的暮鼓晨鐘，而且爲和平運動者的行動紀錄，共同由此完成我們復興廣東，復興中國，以至于復興東亞之偉大事業。

指給迷途者的路向

—揪枰—

戰雲彌漫了整個大陸，到處都在燃起了遺留下底火種，一剎那，便蔓延到幾個大洲，在這戰神猙獰俯瞰下底牛球裏，哪兒能够找到一片乾淨土？，因此，許多人在幻想到西方極樂，尋求世外桃源；然而，包圍著我們的，都只有充滿著火藥氣味，假如就有「西方淨土」的話，却如何能够逃出這火藥籠罩著底氛圍，許多人，因此在迷途了，很下意識地在這荆棘縱橫的原野上，度（足旁）來度（足旁）去，搬東搬西，然而這只是在這兒兜圈子吧，一樣的嗅到火藥的氣氛，……這更使徬徨歧路底迷途者將更迷惘而戰慄！我因此要在這兒，竭誠地指給他們一個光明底路向！

香港——人們認爲安樂窩的香港，當妄戰爆發之後，許多人要逃到這裏，以爲這是最安全不過的所在，……世界風雲驟變，香港就在這密雲不雨中顯盪起來了，戰火蔓延下底安樂窩的人們，……這幾天我們看看疏散的狼狽情狀；有的是去澳門啦；唔，擠得要命，那兒是寸金尺土的地方，住不下，只又縮回來了，這種極度矛盾的現象在這動盪中的香港，是隨時可能看到的。

祇要認清戰神底兇殘形相，我們便很難說出什麼地方是安全，因爲戰火是不斷地在蔓延中，幾乎要令到整個地球都在火光熊熊裏……

我們看到這煙霧迷離，悲歌四面的原野，茫無所之底人們，都在厭惡，憎恨著戰爭底殘暴，沒有不希望「和平之神」底降臨！眞的，「到處楊梅一樣花」，歸宿何處；這不能不使迷途者在惶惑，在驚恐，而朝夕祈望著戰神底寂滅，戰火底全熄！

因此我竭誠地指給可憐的迷途者，這兒有著一條光明燦爛底路向，這兒是戰神裹足的安全領域，也就是渴望著和平者底樂園——復興區，這委實是脫離了戰雲籠罩底仙境。

我們要協助和平軍，把戰神毛茸茸的魔手斫下，救出了被挾持底人們，我們將要歌誦著這桃源底美麗！徬徨歧路底迷途者，不要著慌，這兒有著一條光明燦爛的路向！

突擊集

畸人

△中國官場，用人似乎是沒有標準的，一個新官上場，必隨著無數的三親六戚；因此舊有的職員，便要跟著他們的上司，全體總辭職了！所以每一個新官上場，一方面是喜，一方面是憂，而憂的成數居多，因爲在新舊交替間，是有許多人失了業。

△我們從渝府御下的報紙可以看到「第一期空軍完成」，「第二期空軍完成」，「第三期空軍完成」的大標題，但此所謂某某期空軍也者，却總是羞怯怯的不大肯露臉，所謂最後根據地，却不停的被狂炸。

△賭博，是中國人一種特性，看吧，只就香港一地而言，雖然政府的對於禁絕賭博不遺餘力，然而一般的暗賭，依然是滋長不已，各色各種的雜賭，幾無所不具備。但一般的賭徒的賭，極其量只不過傾家蕩產，損失還只是個人的。

△各地的復興區在新政府努力建設整頓下，繁榮天天的在增進，幾有一日千里之勢，治安既良好，物價又非常之平，卽就廣州而言，四角西紙便可買到一斤鷄，三角多錢（西紙）便可以買到一斤豬肉，算起來復興區的物價，比我們居留地的物價，要平幾倍？所以我們只從最低限度個人的生活著想，都應該回到復興區去！

從午崖壩動身

悲風

從午崖壩的蠻線街到細甸八纂平原的小田壩，其間一共三天的路程，都是在野人山中。

與土司告辭，我們就放大著腳步，離開蠻線街，正是上午八點鐘光景，午崖壩的落雨季剛過，二月不見的太陽，又掛在頭上。路旁的爛葉子，隱隱地發出一陣難堪的氣味，每個人的心理，都似乎覺得旅行到那裏去，是多少含著些冒險性的。不久我們就走到山麓了。

雜亂的羣峯，橫著漢緬界間，氣候和印度半島全然一樣，我們慢慢的在山中行著豐盛的樹木和強烈的陽光，把這條紆迴的山道，打扮得既光明又翠綠，那修長的纏在大樹身上的籐子，隨著柔嫩的髮尖，愛撫著我們的頭髮，不知名的草木的淸香，隨著輕微的山風，替人慇懃地拂掃著夾在峯間的長路，從樹疏處，我們瞭望去，遙峯擁著黛色的樹層，在淡藍的天幕上，繪著各樣娟秀的姿影，近處偶然可以看見一兩隻打開花色衣衫的孔雀，從綠玉般的葉海浮了出來，又迅速沉落下去，我們走完了古爾卡之後，爬上另一個山巔，就看見了橫椰江，但田岡嶙起伏著，有時雖然看見在峽中噴著白沫的江水，也看見在水中浴著野象，却也有時隔得遠遠的，連怒吼的聲音，亦竟至聽不到一些兒了，在中國領土內的一節路，顯得荒涼些，野草會暗自抓上人的褲脚。

整天的，我們走著，沿途的山景，早趕跑了我們心裏的恐懼心。每天默默的走著，有時爲想起剛才那浮沿在綠葉叢中的孔雀，與從山巔望下去的峽中噴著的白沫，眼前總象撩亂著一塊五色的幻布，雖然我們的脚在移動，但望不見一所烟火的人家。有時，鈴聲遠遠的搖曳過來，駄著洋貨的馬隊，汗流氣喘地一匹匹出現，又帶著鈴聲響到遠山去了。我們都像獨個兒似的旅行在這野人山道中，感到空山的寂寞，與旅味的愴涼了。

黃昏罩起了山路，夜神開始在那遙遙的山那邊，扯起黑幕，而我們却也走到了小小的山谷，並且看見幾所蓋著芭蕉芒果的草屋頂，而那勾人饑餓的鮮藍的炊烟，也在入夜的迷濛天色中，縷縷地升起來，急性子的晚風，也在屋頂上打旋了。

每人歡快地叫起來，不用問，這當然就是芭蕉了（這野人山谷中唯一的宿夜店）走到竹籬門前，碰見兩個腰上掛著長刀，嚼著檳榔的野人，那血樣的嘴盆，帶著滑溜溜的眼珠，使我的人大地吃了一驚：然而，和我們一樣臉孔的主人，已對著我們打了招呼，而那野人健的姿影却已下山坡，沒入夜影森森的林裏去。

我們就停留下來，芭蕉塞正是這野人山谷裏的一片最宜棲留的宿夜店啊。

走進屋子，大家都坐倒了……在木盆子裏洗好足，吃了芒果與自備的乾糧，燃著枝烟，我們閉起眼睛想休息一下，可是那幾個多嘴的雲南客人，開口老鄉，閉口老鄉的同你搭白，我不耐煩的走出來，在屋外的馬場上，有漢人駄米的馬，擺夷人駄洋貨的黃牛。他們都也在這里宿夜，幾個管中和遨馬的人，在空地生野火，現在，外面漆黑，四面山黑的屹立著，猴子的叫噪，也漸漸地低微了。但，陽離這山谷很遼遠的檳榔口，都吼著宏大的濤聲。

我們朦朧的睡去，隱隱地還聽見擺夷人唱歌聲。

次日一早醒來，晴美的陽光，又罩著山谷，樹林裏有紅屁股的毛猴在竄跳，山中眞好睡啊，揉揉眼，我們又要走了。

主人帶著微笑，送我們走出店來。從午崖壩動身到這芭蕉谷已費了一日夜的時光。大約到中午，我們才能達八纂平原的小田壩。

引戰口口

炎炎

照妄戰派的說法，今年是抗戰第四年，在過去的期間，犧牲慘重，民不聊生，但已經是無可再供犧牲了，但妄戰派還在唱高調，拖延到第四個年頭，容共和妄戰，可以說是他們引以自重的一貫政策。

古人說：「一之爲甚，其可再乎」。現在妄戰派鑄成的大錯，由第一年拖延到第三年，究竟成就了甚麼戰果？讓他們自己解答，總不能自圓其說，因爲他們之所以不顧結束戰事，……，同時希望支撐偏安的局面。那末，就是拖延到十年八年，他們是絕對不會覺悟的，是有一定的時間，徒然說是「空間」「時間」的問題，總有給人家識穿之一日，……也只是時間的問題。

妄戰派常常這樣說：「戰事愈是延長，日本泥足愈是深陷」，他們總不會估量一下自己，再打下去，中國會變成什麼情狀，其實他們並沒有盲目，看不出全國人民顛連困苦在戰區內，同是也沒有盲心，想不出妄戰會危害國族的道理，他們也知道並沒有什麼勝利把握去延長中日戰事，加以共產黨的……，他們益發不能自主，說是引戰自重，就歷史上說來，孟明三年報殽之師，曹沫有雪三敗之辱，現在妄戰已滿三年，蔣氏的「反攻」戰，還是一籌莫展，那末，天天說是「明恥立信」？屢戰屢敗，……不過是拖延苟安的辦法罷了。

▲ ▲ ▲

一個人

雨櫻子

近來頗有點寂寞之感，在濛著綠紗的窗子裏，抽著烟看看天，長長日子，簡直無可安排。有人怪我歡喜沈默，唉，多可笑的一句斷語！於此，我曉得人與人之間有一層隔膜，永生永世，也無能破解。細想想，甚麼皆不必說了。

我願意努力學習健忘，恩怨愛憎，微笑與眼淚：過去一切，都予人以莫大束縛，淡淡影子，卽使像輕烟一抹，也會使人窒息，盼望一個晦天氣，如墨陰雲，夾雜著無邊無際的暴風雨（萬古斜陽，容得幾多時的屹立）：四十晝夜，……

可是，我究竟像是丟失一點東西了。（我書裏夾著的那一片花瓣呢？）在薄暮時分，悄悄來去，瞑色織成的偶像，自己靈魂遂亦墜入不可知爲境界，這不值得怨恨，也無須追尋，看看吧：那扶著手杖的姿態。林獵間角聲：是秋天了。

唉，不用瞞我，脈脈無聲，難道就莫可蹤跡嗎，梧桐一葉落。去吧，我知道這未來的季節，將給予我怎樣的威脅。等著，等陌上花開時（還作著無天的夢呢），我將爲你說一個秋的故事：「一個人……」

佳麗的一生

連環圖說　連載　[illegible]

（九二）

「我們不是忠實國民，難道你是麼？」跟著狂笑者的尾巴，另一個人插上這一句。

「是非黑白，你們都分不淸楚，便在這裏指責人家，若果中國通通都是象你們這一般人言亦言的糊塗虫，國家必定糟了!!」佳麗定了定神而後靜滔滔地談吐自若的向著他們沉重的說。

「哈哈哈哈」一樣地狂笑，聲音象得不如前的起勁。佳麗乃再鼓著勇氣往下說——

「現在國家所以這樣的壞，第一就是民衆們的認識不淸；第二就是國民的修養不够；因此，人人對于這甚麼事都是隨隨便便，隨聲附和，自命爲最愛國的人，往往受人利用去出賣國家也不知道，自以爲最熱血的青年，往往就是去……傳聲筒，」她說到這，以一種銳利而正大眼光向每一個向她奚落的人的面孔掃射，頓時發覺各個人的可怕而輕薄的憲態，已經消去了一半了。一個個都像很留神聽她說下去。

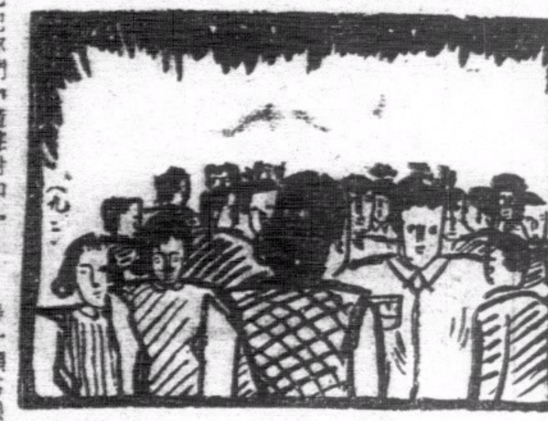

「假如你們眞是一個中華民國的忠實國民，至少當先把你們『隨聲附和』……等一類劣根性改除，遇事當辨認眞僞，找尋眞理，這樣才可以『言滿天下無口過，行滿天下無怨惡』，而後可以配稱忠實的國民。」停了一下，她再說：「我自已不欲替我自己辯護：我是好人抑是壞人；但是，我當向你們擁護的就是給人拉去的那一位，的確是一個國家的忠實愛國青年扎著的一名戰士！」（未完）

國產標準小型球 全國選用

大批運到，優待小型球協會，九龍小型球總會，小型球聯會會友，及兒童游樂場註冊之球隊，凡各小童團體到購原價二元八角之標準小型球，概減收二元，以示優待，并承代造小型球球門，球網，球衣，旗幟等，歡迎各小型球會友參觀，香港區各小型球會，如欲購國產標準小型球，可往灣仔水渠街同義研究會購買，或去函九龍華興書局（電話五六二七四號）通知本書局經理當卽派件將小型球按地址送上，概不另收送費，參加子飛盃棟勳盾及澳門九龍區賽之球隊，已全數購用，盼各球會友，皆採用國貨標準小型球，常備港九學校科書，選售優等文房用品，及排球籃球等。

華興書局 九龍旺角上海街門牌四百九十六 電話五六二七四

新世紀 半月刊

是一本研究國際政治經濟問題唯一的刊物

是一本內容紀載豐富言論公正的名貴雜誌

新到第二卷第五期

論壇：國府還都期近／國際間的醞釀／日本的經濟現狀／大公報的和平條件

專載：論中國農村經濟……張祖望／日法遠東關係的認識……陶景[illegible]／中東鐵路之今昔……汪維[illegible]（著）／經濟統制下的日本農業……（譯）／北極地帶的戰爭……泰晤士報／不列顚門口的俄羅斯／一九三九年上海商業動態……

史料：列寧外交秘史（續）第六章「不是戰爭也不是和平」

新到第二卷第六期

論壇：中日的新局勢／美國對重慶的貸款／蘇芬戰事結束／中國書籍流美

專載：戰時的國民心理……力／和平建國運動之理論體系／中國農村經濟問題……（著）／日本政治之再建……馬場恆吾（譯）／美國意欲組織反共陣綫……密勒氏評論報／永久和平的基礎……／共產黨徒上了救生艇……

史料：列寧外交秘史（續）第六章「不是戰爭也不是和平」

每期售價一律港幣五仙　本報營業部代售

華僑與祖國

關心國事的僑胞請購閱 胡養眞田烈等集體寫作

本期要目：僑胞對於國事應有的根本認識……胡養眞／中國對日軍事與中國國際現勢……田烈／華僑與中國抗戰……古越／中日戰爭與南洋……雪非／后亮

每冊定價國幣二角 來函購買郵費加二

各書店各報攤：均有代售

愛蘭止咳露

總發行香港皇后大道中三八零號 分行廣州西濠二馬路三聖宮街十七號

止咳除痰 防癆療肺 遠年咳症 徹底淸除 大瓶壹元 藥店均售 英渠經理處

印度老哥霖摩顚眼科專家

盲眼十年 包醫全愈

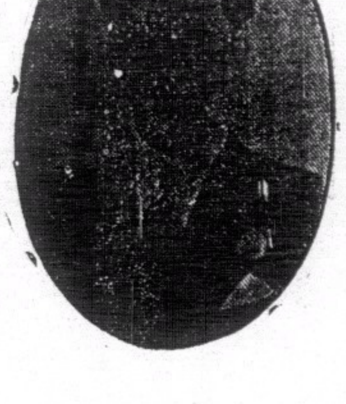

人生在世。五臟六腑爲重要。而病之所患。各有不同。深淺不一。眼目乃體之精華。最宜保重。稍有不愼。貽害終身。蓋病患關係極大。其症何止百數種。斷非一藥可能醫得百症。本醫生專門眼科。歐亞漫遊。心存訪醫。志在濟世。所經醫治。藥到回春。有口皆碑。凡諸君有眼目不安。請來試驗。本醫生對於針割。發藥。手術。對症而施。本館所有醫全愈者。必有影相讚頌敬贈。在醫館懸起留爲紀念。是爲徵信也。但求實效。特此奉告。由廣州市沙面東橋十三號搬往。

香港西營盤電車路鹹魚欄一五九號

剪此告白來本局不收診金